

平成28年度 事業報告書

社会福祉法人 白河市社会福祉協議会

目次

	頁
主な事業概要	1
I 総務	
1 会議開催状況	4
2 会員会費の状況	4
3 奉仕銀行	4
4 情報提供	5
5 相談業務の状況	6
II 地域福祉	
1 生活資金貸付事業	7
2 地域福祉活動事業	8
3 日常生活自立支援事業	10
4 福祉教育推進事業	11
5 ボランティア関係事業	11
6 福祉団体等助成事業	12
7 貸出事業	13
III 共同募金	
1 赤い羽根共同募金	14
2 歳末たすけあい募金	14
IV 保育園	
1 白河保育園	15
2 白河みのり保育園	16
V ゲートボール場	
1 すぱーく白河	17
2 すぱーく表郷	17

VI 老人福祉センター・デイサービスセンター

- 1 中央老人福祉センター指定管理事業 19
- 2 デイサービスセンター指定管理事業 19

VII 地域包括支援センター

- 1 白河市地域包括支援センター受託事業 20

VIII 介護保険

- 1 居宅介護支援事業 23
- 2 訪問介護事業 25
- 3 訪問入浴介護事業 28
- 4 通所介護事業 29

IX 在宅福祉

- 1 高齢者生きがいデイサービス事業 32
- 2 障害者自立支援事業 32
- 3 身体障害者訪問入浴事業 33

X その他

- 1 生活支援相談員事業 34
- 2 福祉団体事務 35
- 3 罹災見舞金支給 35
- 4 百歳高齢者知事賀寿記念品贈呈 35
- 5 白河市介護支援いきいき長寿ポイント事業 35
- 6 実習生等の受け入れ 36
- 7 主な事業実績一覧 38

平成28年度 事業報告

主な事業概要

1. 法人運営事業

(1) 会務運営及び組織体制の強化

三役会、理事会、評議員会（各3回）及び監査会（1回）の開催、組織の運営検討のため、職員9名による「運営検討委員会」を設置し、職員定数や非正規職員の処遇、社会福祉大会実施の検討等を行いました（12回）。また、係長職以上で構成する「全体会議」や各係等で会議を開催し、働きやすい職場環境づくりや情報の共有等に努めました。

(2) 経営基盤の強化

広報誌「なごやか」の全戸配布やホームページ等で事業を周知した結果、前年度対比で会費48,400円、赤い羽根共同募金267,545円、歳末たすけあい募金94,150円の増加となりました。また、本会収入を大きく占める介護保険事業においては、新たな体制加算を取得し増収の取り組みを行いました。保育園事業では、国庫補助事業を活用し、パソコンソフト導入による業務効率化を図りました。

2. 白河市地域福祉活動計画の推進

家庭や地域社会の中で共に支え合いながら、誰もが住み慣れた地域で、安心して暮らせる福祉のまちづくりの実現を目指し、平成26年3月に策定した「白河市地域福祉活動計画」に基づき、事業を推進しました。また、「白河市地域福祉活動計画推進委員会」を設置し、計画の進捗状況の点検、評価を行いました。

白河市地域福祉活動計画推進委員会開催回数（2回）

3. 地域包括ケアシステム構築に向けた取り組み

白河市・地域包括支援センター・社会福祉協議会職員で構成する「しらかわ支え合う地域づくり実行委員会」に参画し、生活支援体制整備事業に係る市民フォーラムや勉強会の開催に取り組みました。

4. 相談支援事業

(1) 生活資金貸付事業

生活資金貸付に係る相談を行いました。28年度は、延べ156件の相談がありました。

生活援助資金は、4件、112,500円の貸付、生活福祉資金は、申請件数10件中、8件、5,191,000円の貸付が承認されました。

(2) 日常生活自立支援事業（あんしんサポート）

新規契約件数が1件、解約件数が3件となり、年度末の契約件数は、7件となりました。新規申し込み相談（19件）を受け実態調査（継続中1件）を行いました。当事業では対応が難しく成年後見制度を利用すべき事案や、知的、精神障がい者の申し込み相談については金銭管理面について同意が得られず契約に至りませんでした。また、解約理由は、成年後見制度への移行や判断能力の低下等によるものでした。

5. 福祉教育事業

お年寄りや障がいを持つ人への思いやりの心を育ててもらうため、高齢者疑似体験・手話教室・点字教室を学校やイベントで実施しました。28年度は、小学校6回、イベント1回、施設実習生等9回の計16回、281人が体験しました。

6. ボランティア事業

ボランティア活動のきっかけづくりとなるよう「ボランティア講座（バルーンアート教室）」、「災害ボランティア講座（炊き出し訓練等）」、「ジュニアボランティア講座（折り紙教室・環境美化活動）」、「ボランティアスキルアップ研修会（認知症サポーター養成講座）」を行いました。

7. 歳末たすけあい募金配分事業

(1) 歳末配食サービス事業

在宅の一人暮らし高齢者で要支援1・2または要介護1・2・3の認定を受け、介護保険サービスを利用している方を対象に、民生児童委員や介護事業所の協力のもと「おせち料理」または「おせち詰合せセット」を希望により自宅に届けました。(239件)

(2) 安心おやすみサービス事業

在宅の要介護者で要介護4・5の認定を受け、介護保険サービスを受けている方を対象に、民生児童委員や介護事業所の協力のもと「ボアシート・大判バスタオル・綿毛布・防水シートのうち希望する一品と指定ごみ袋（燃えるゴミ）」を自宅に届けました。(190件)

8. 保育園事業

保育園事業は、白河保育園定員60人、白河みのり保育園定員89人で事業を展開しています。両園とも普通保育をはじめ、延長保育等の事業に取り組みました。白河保育園では、3歳から5歳までの園児を同じクラスで保育をする異年齢保育を行いました。

28年度の延べ園児数は、白河保育園が846人で前年度より1人の減少、白河みのり保育園が1,120人で前年度より30人の増加となりました。

9. 介護保険事業

介護保険事業は、居宅介護支援事業所（4か所）、訪問介護事業、訪問入浴介護事業、通所介護事業（4か所）の4種のサービス提供を行いました。

(1) 居宅介護支援事業所

居宅介護支援事業所の延べ利用者数は、4,526人で前年度より109人の減少となりました。大信居宅介護支援事業所では、4月より職員を2名から3名に1名増員し、白河居宅介護支援事業所では、4月当初は1名減の3名体制で開始し、11月から1名増員し4名体制で事業を行いました。職員一人あたりの受持件数は約27名となりました。

(2) 訪問介護事業所

訪問介護事業所の延べ利用者数は、16,638人で前年度より2,174人の減少、減収となりました。白河及び東地域での利用者減少が大きく影響し、新規利用者が増えず、入所、死亡等による減少が主な要因となっています。

(3) 訪問入浴介護事業所

訪問入浴介護事業所の延べ利用者数は、714人で前年度より54人の増加となりましたが、10月以降は、利用者の死亡等により減少傾向となりました。運営面では、従事者の人員不足があり、人員確保が課題となっていたため、平成29年4月より表郷デイサービスセンター職員に兼務辞令を出して対応しています。

(4) 通所介護事業所

通所介護事業所の延べ利用者数は、30,395人で前年度より802人の減少となりました。中央及び大信デイサービスセンターが前年度実績を上回り、表郷及び東デイサービスセンターが下回りました。特に表郷デイサービスセンターの減少が大きく、要因として入所及び死亡者が多く、新規利用者で補うことが難しい状況でした。

全体的に実績が伸び悩む中、新たな体制加算として、平成28年7月から中央、大信及び東デイサービスセンターにおいて、中重度者ケア体制加算の取得、表郷及び大信デイサービスセンターでは、サービス提供体制強化加算（I）ーイを取得し増収の取り組みを行いました。

運営面では、退職に伴う人員の補充を最小限にし、職員数の適正配置を行い、人件費抑制に努めました。

I 総務

1 会議開催状況

- (1) 三役会 3回開催
- (2) 理事会 3回開催
- (3) 評議員会 3回開催
- (4) 監査会 1回開催

2 会員会費の状況

社協会員会費について、一般会員会費400円、特別会員会費1,000円（1口）、賛助会員会費5,000円（1口）をお願いしました。28年度の会費合計は、6,583,100円となりました。

（単位：円）

年度	28	27	増減
一般会員会費	5,376,100	5,317,700	58,400
特別会員会費	562,000	592,000	▲ 30,000
賛助会員会費	645,000	625,000	20,000
合計	6,583,100	6,534,700	48,400

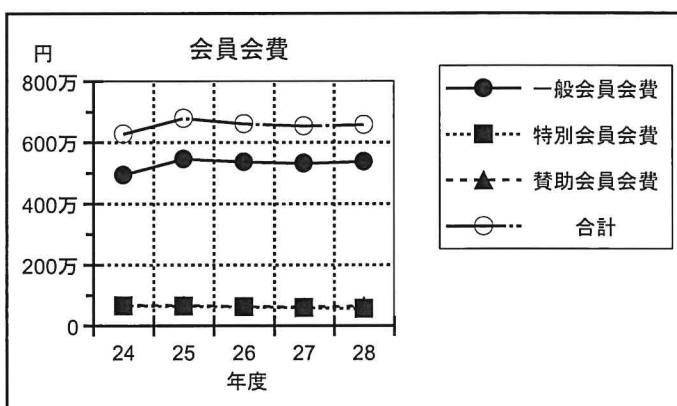

3 奉仕銀行

(1) 寄付物品

市民の方々から社会福祉活動に役立ててほしいと使用済切手やタオル等の寄付が、28年度は、67件ありました。

（単位：件）

年度	28	27	増減
使用済切手	54	61	▲ 7
その他	13	26	▲ 13
合計	67	87	▲ 20

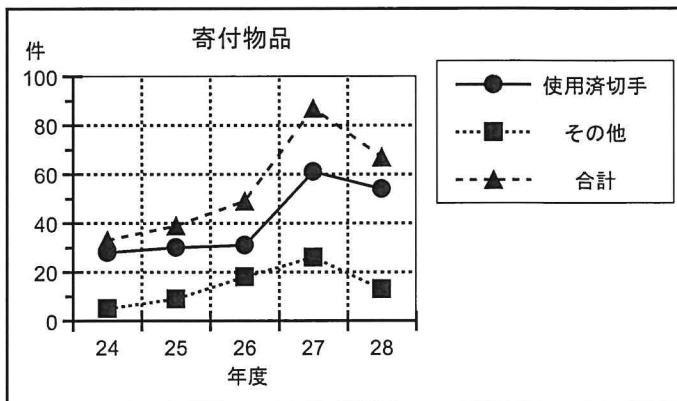

(2) 寄付金

御遺志等により社会福祉活動に役立てていただきたいと本会に寄付されたものです。28年度は、141件、4,031,343円の寄付金がありました。

年度	28	27	増減
件数(件)	141	116	25
金額(円)	4,031,343	3,511,605	519,738

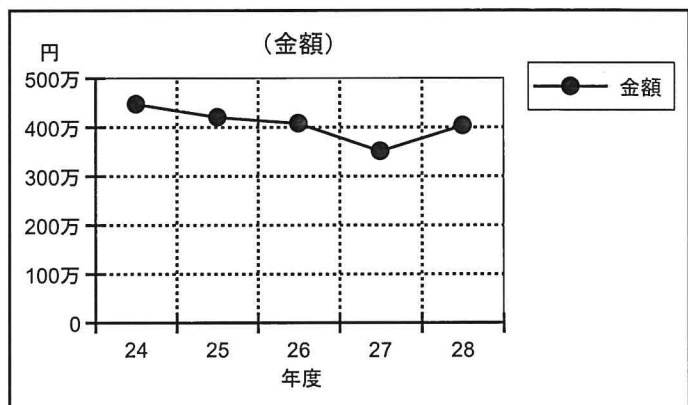
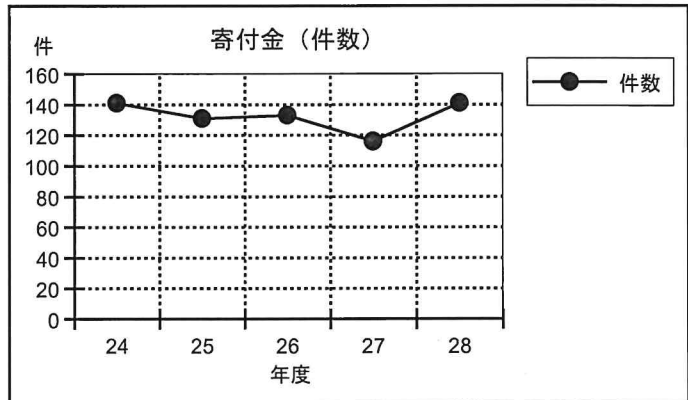

4 情報提供

多くの市民の方々に事業内容を知っていただけるよう白河市社協だより「なごやか」、ボランティア情報紙「ささえあい」の発行及びホームページによる情報提供（更新14回）に努めました。また、平成29年3月よりSNS（フェイスブック）による情報発信（24件）を試験的に行いました。

○白河市社協だより「なごやか」（第37・38・39・40号）

発行回数 年4回

配布先 市内各世帯・県内関係機関

印刷部数 20,500部/各号

○ボランティア情報紙「ささえあい」（第5・6・7号）

発行回数 年3回

配布先 市内各世帯・県内関係機関

印刷部数 20,500部/各号

○声の広報（視覚障がい者へ広報の音訳CD貸出事業） 利用実人数 5人

朗読ボランティアグループ「さつき会」が作成した音訳CDの貸出を行いました。また、市立図書館主催の録音図書養成講座に担当職員が参加し、デイジー図書入門編を学び、スキルアップに努めました。今後、図書館との協働も視野に入れ事業の検討をします。

5 相談業務の状況

日常生活の中で起こるあらゆる悩みごとの相談に応じ、その助言や援助を行いました。

(1) 心配ごと相談事業

本会が設置主体となり、毎月第2・第4火曜日の午前10時から正午までの2時間、市中央老人福祉センターを会場に実施しました。民生児童委員等が相談にあたりました。28年度は24回開催し、10件の相談がありました。

年度	28	27	増減
開催回数(回)	24	23	1
相談件数(件)	10	11	▲1
(相談内訳) (単位:件)			
生計	3	3	0
家族	2	4	▲2
健康・保健・衛生	0	1	▲1
医療	0	1	▲1
財産	1	0	1
老人福祉	1	0	1
その他	3	2	1

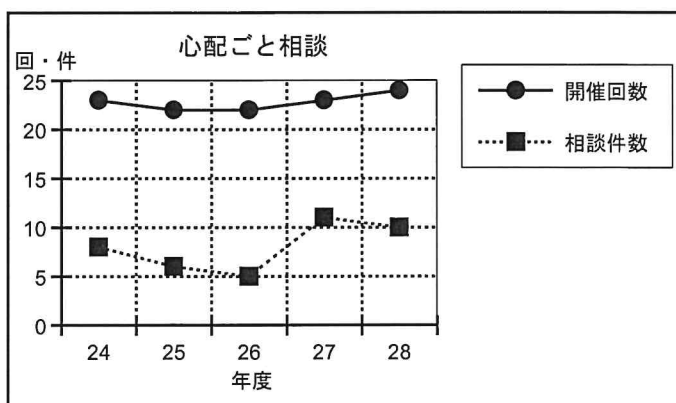

II 地域福祉

1 生活資金貸付事業

(1) 生活資金相談件数

生活困窮者や日常生活の維持が困難な世帯などに対し、生活資金貸付に係る相談を行いました。また、相談内容により生活困窮者自立支援事業やひとり親家庭支援事業を行う関係機関へつなぎ、連携に努めました。28年度は、延べ156件の相談がありました。

年度	28	27	増減
相談件数(件)	156	90	66
(貸付相談)	142	81	61
(償還相談)	14	9	5
相談実人数(人)	80	66	14
貸付件数(件)	12	22	▲10

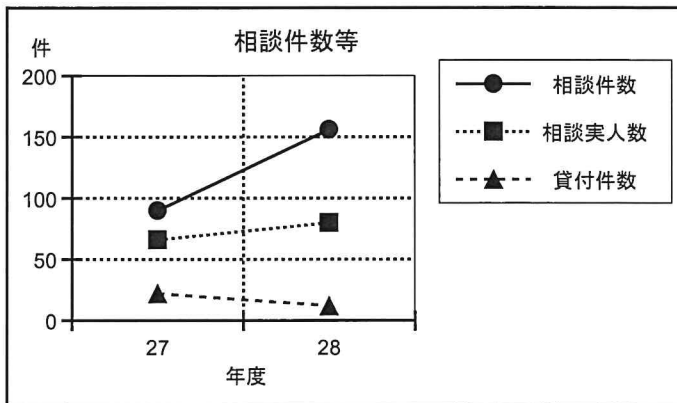

(2) 生活援助資金貸付事業（独自事業）

低所得者世帯へ一時的な生活資金の貸付及び相談支援を行いました。28年度は、4件、112,500円の貸付を行いました。

年度	28	27	増減
件数(件)	4	7	▲3
金額(円)	112,500	155,000	▲42,500

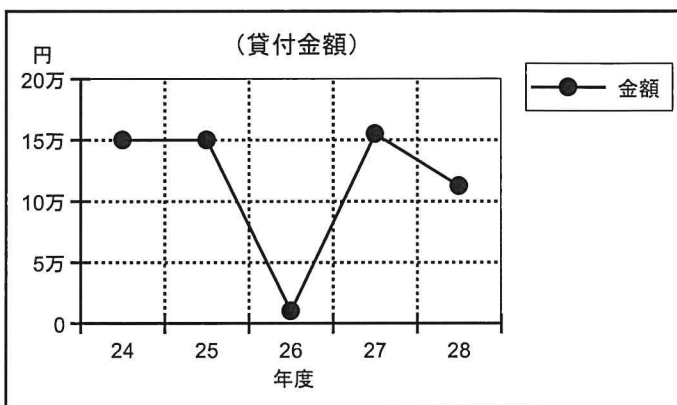
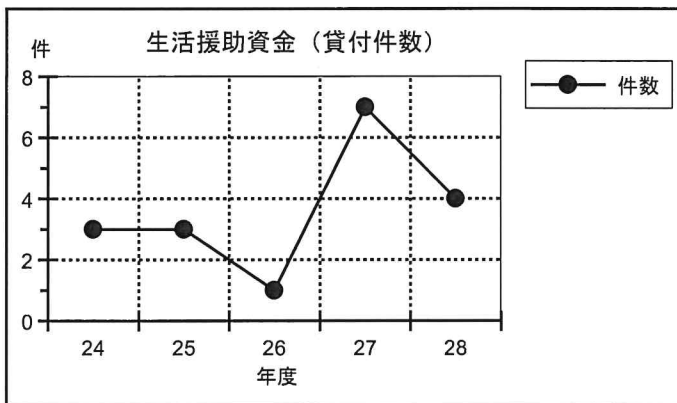

(3) 生活福祉資金貸付事業（受託事業）

福島県社会福祉協議会より受託して貸付事業を行いました。事業の内容は、他の貸付制度が利用できない低所得者世帯、身体障がい者世帯等の経済的自立と生活の安定を目的に、資金貸付の相談支援を行いました。28年度は、申請件数10件中、8件、5,191,000円の貸付が承認されました。

年度	28	27	増減
件数(件)	8	15	▲7
金額(円)	5,191,000	1,399,640	3,791,360

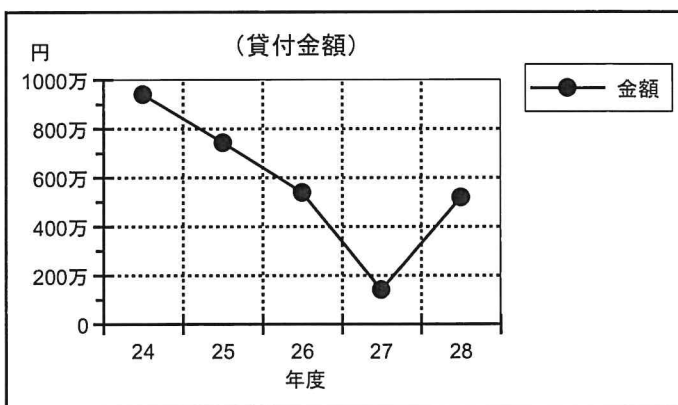
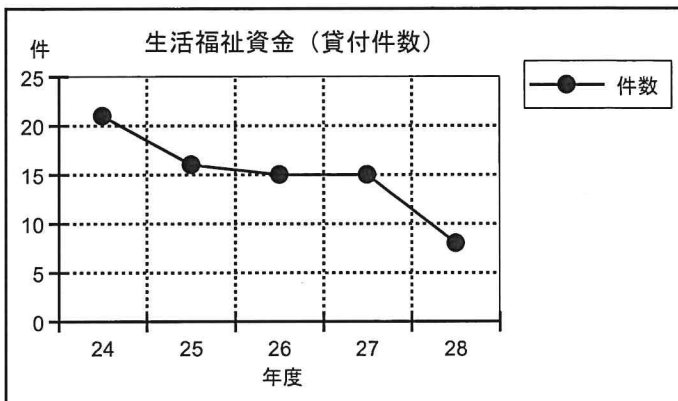

2 地域福祉活動事業

(1) 第15回しらかわ福祉まつり

地域の中で誰もが自分らしく安心して暮らせる地域づくり、お互いに支え合う社会づくりのため、福祉に関する知識と意識を高め、地域福祉の充実を図ることを目的に実施しました。

28年度は、「誰もが安心 みんなでつくる福祉のまち しらかわ」をテーマに、多くのボランティアの協力により開催しました。

日時 平成28年6月19日（日）

場所 すぱーく白河

参加者 来場者数：848人 ボランティア数：364人

(2) 第16回福祉のつどい

65歳以上のひとり暮らし高齢者を温泉施設に招待し、一日を楽しく過ごしていただくとともに、外出する機会をつくることで、閉じこもり防止も兼ねて4回にわたり民生児童委員連絡協議会との共催事業として開催しました。

実施日 平成28年10月12日（水）、19日（水）、26日（水）11月2日（水）

実施会場 きつねうち温泉

参加者 ひとり暮らし高齢者：183人 民生児童委員：41人

(3) 第22回福祉講演会

地域福祉への関心を高め、福祉の啓発、福祉事業の向上に寄与することを目的として行いました。28年度は、俳優・声優の増岡弘氏を招いて「サザエさん一家は幸福みつけの達人ぞろい」をテーマに講演会を開催しました。

日時 平成28年11月26日(土) 午後1時30分～同3時

場所 白河市東文化センター

参加者 250人

(4) 白河市敬老会への協力

白河市が行う敬老会に対し、当会職員を派遣し、敬老会事業への協力を行いました。また、敬老会参加者に対し、飲み物(お茶：ペットボトル500ml)を提供しました。

協力職員 白河会場2人 表郷会場2人 東会場1人

実施日 平成28年9月29日(木)

実施会場 白河市民会館 表郷公民館 大信農村環境改善センター 東文化センター

(5) 少年少女球技大会

白河地域青少年育成市民会議主催の少年少女競技(球技)大会に協賛し、賞品を提供しました。

学校名	開催日	参加児童数(人)
白河第一小学校	7月18日	145
白河第二小学校	7月16日	250
白河第四小学校	6月25日	161
小田川小学校	7月23日	76
五箇小学校	7月23日	77
みさか小学校	7月16日	270
合計		979

(6) 高齢者作品展

優秀作品に白河市社会福祉協議会会長賞を贈呈しました。

○平成28年度白河市白寿会連合会高齢者作品展示会

期間 平成28年12月24日～26日

会場 マイタウン白河

○平成28年度大信地域文化祭

期間 平成28年11月1日～3日

会場 白河市大信農村環境改善センター

3 日常生活自立支援事業(あんしんサポート)(受託事業)

福島県社会福祉協議会からの受託事業として、認知症高齢者等を対象に福祉サービス利用料の支払い等の援助を行いました。

28年度は、新規契約件数が1件、解約が3件あり年度末の契約件数は7件となりました。

契約件数 (単位：件)

年度	28	27	増減
新規契約	1	2	▲ 1
解約	3	2	▲ 1
年度末契約件数	7	9	▲ 2

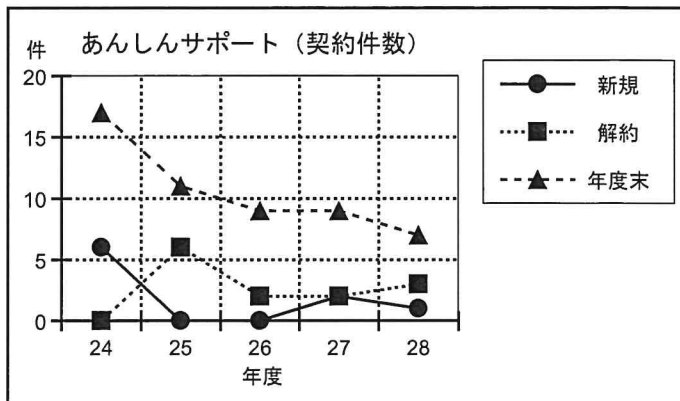

契約者内訳 (単位：件)

年度	28	27	増減
認知症高齢者	2	3	▲ 1
知的障害者	0	1	▲ 1
精神障害者	3	3	0
その他	2	2	0
合計	7	9	▲ 2

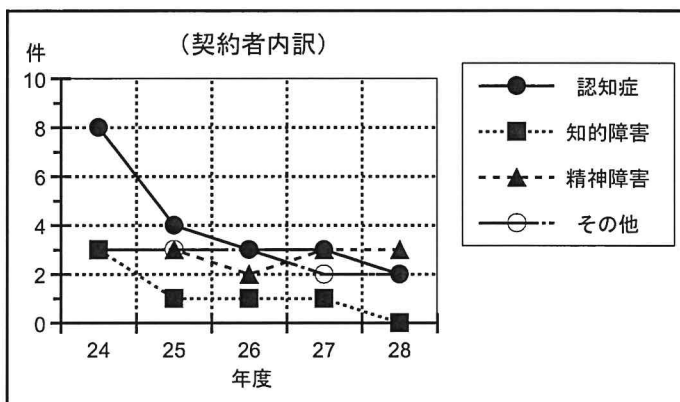

相談問合せ及び援助件数 (単位：件)

年度	28	27	増減
認知症高齢者	192	163	▲ 29
知的障害者	19	82	▲ 63
精神障害者	147	272	▲ 125
その他	27	22	▲ 5
合計	385	539	▲ 154

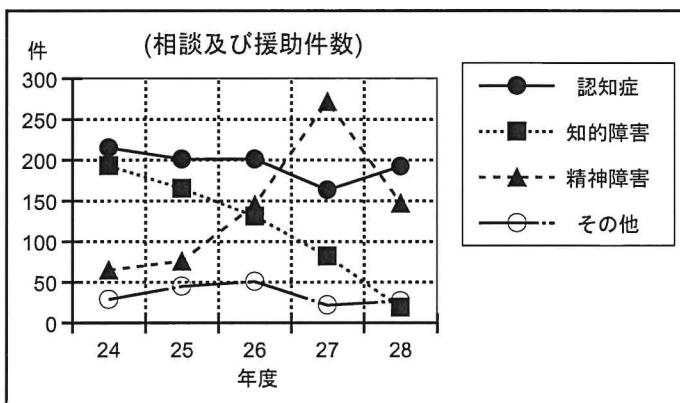

4 福祉教育推進事業

(1) 高齢者疑似体験・手話教室・点字教室

お年寄りや障がいを持つ人への思いやりの心を育ててもらうため、学校やイベントで実施しました。28年度は、小学校6回、イベント1回、施設実習生等9回の計16回、281人が体験しました。

年度	28	27	増減
(高齢者疑似体験)			
実施回数(回)	11	20	▲ 9
人数(人)	134	198	▲ 64
(手話教室)			
実施回数(回)	2	0	2
人数(人)	42	0	42
(点字教室)			
実施回数(回)	3	0	3
人数(人)	105	0	105

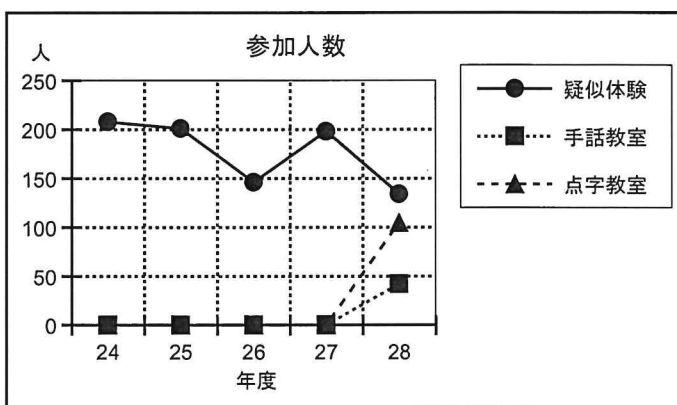
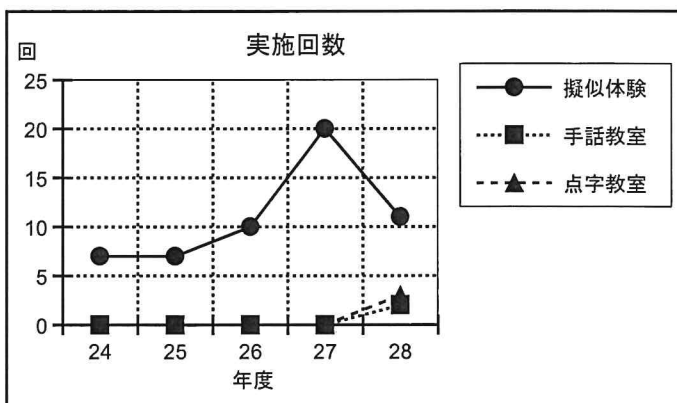

5 ボランティア関係事業

(1) ボランティア活動保険の加入促進

本会ボランティアセンターに登録しているボランティアまたはボランティアグループの方々が加入することができます。28年度は、955人の保険加入がありました。

(単位：人)

年度	28	27	増減
加入人数	955	1,076	▲ 121

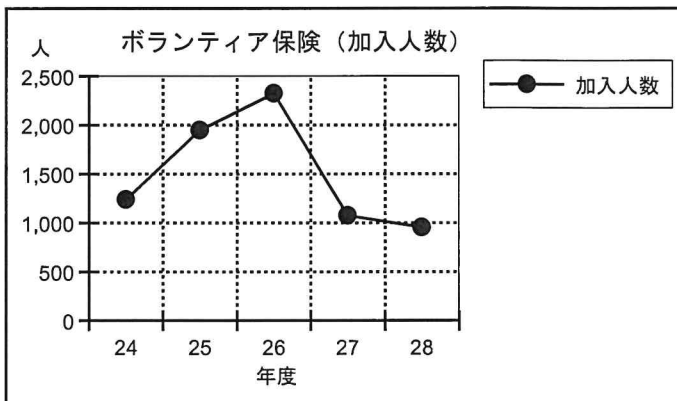

(2) ボランティア団体等の活動状況

白河市ボランティア連絡協議会は、各団体がそれぞれの場所で、自分たちの目的に合ったボランティア活動を行っている18団体が登録して組織された団体で本会に事務局があります。全体で活動を行うのは、福祉まつり、研修会等の年数回ですが、行政や商工会議所等からのボランティア要請に基づき活動を行いました。また、交流活動時には、お互いに紹介し合い、お互いの活動を助け合える組織となっています。28年度は、福祉まつりや福島県ボランティアフェスティバルへの参加等14回の活動を行いました。

年度	28	27	増減
加盟団体数(団体)	18	18	0
加盟人数(人)	676	1,132	▲ 456
活動回数(回)	14	11	3
活動人数(人)	283	222	61

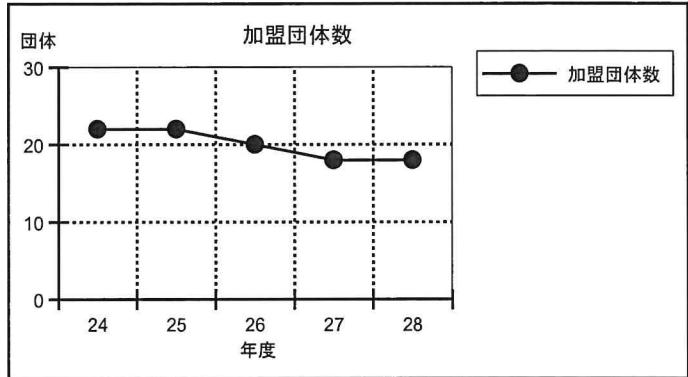

(3) サマーショートボランティアスクール

市内高校の生徒を対象に、夏休み期間の3日間、福祉施設等においてボランティア体験を実施しました。28年度は、7月16日から8月7日の期間に実施し、45人の参加がありました。

(単位：人)

年度	28	27	増減
参加人数	45	64	▲ 19

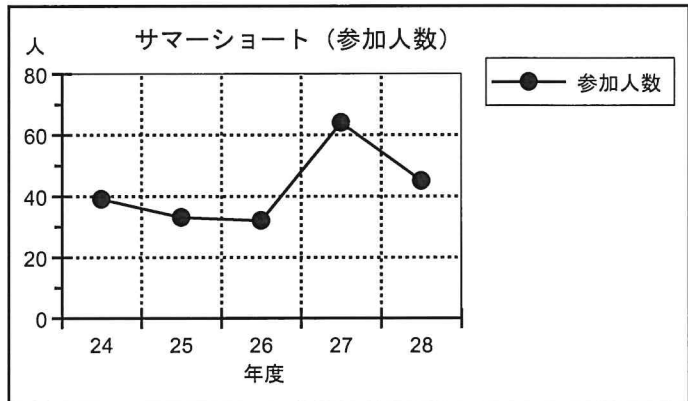

6 福祉団体等助成事業

福祉団体等の活動に対し助成事業を行いました。

- | | |
|------------------|--------------------|
| 白河市ボランティア連絡協議会 | 緑ヶ丘ひまわりネットワーク |
| 昭和町ふれあいネットワーク | 白河市手をつなぐ親の会 |
| 表郷手をつなぐ親の会 | 大信手をつなぐ親の会 |
| 白河地区更生保護女性会 | 東和会 |
| 白河点字友の会 | 大信赤十字奉仕団 |
| 朗読ボランティアグループさつき会 | 白河傾聴ボランティアいろいろの会 |
| 日本ボーイスカウト白河第1団 | 釜子小学校(ボランティア協力指定校) |

7 貸出事業

福祉活動及び日常生活の利便性を考慮し、福祉バス、車いす、テントの貸し出しを行いました。

(1) 福祉バス貸出件数

(単位：件)

年度	28	27	増減
大型バス	17	33	▲ 16
マイクロバス	16	7	▲ 9
合計	33	40	▲ 7

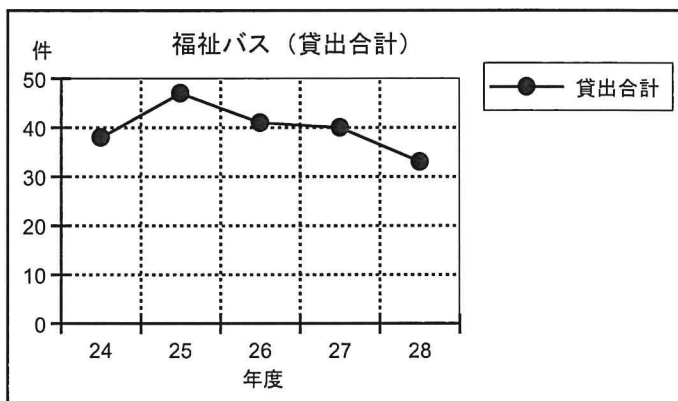

(2) 車いす貸出件数

(単位：件)

年度	28	27	増減
白河事務所	13	22	▲ 9
表郷事務所	9	12	▲ 3
大信事務所	2	0	▲ 2
東事務所	17	15	▲ 2
合計	41	49	▲ 8

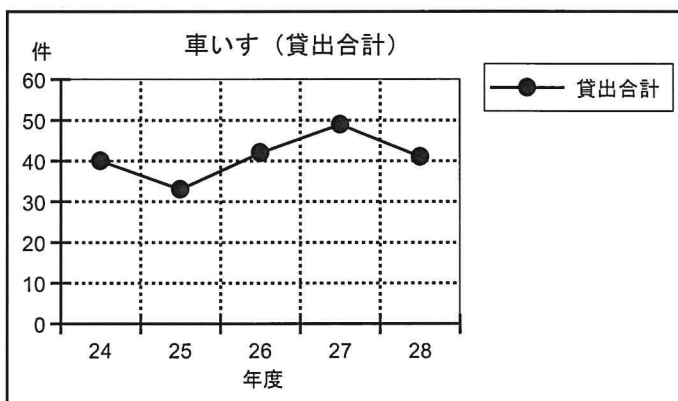

(3) テント貸出件数

(単位：件)

年度	28	27	増減
白河事務所	1	2	▲ 1
表郷事務所	3	3	▲ 0
大信事務所	7	12	▲ 5
東事務所	1	0	▲ 1
合計	12	17	▲ 5

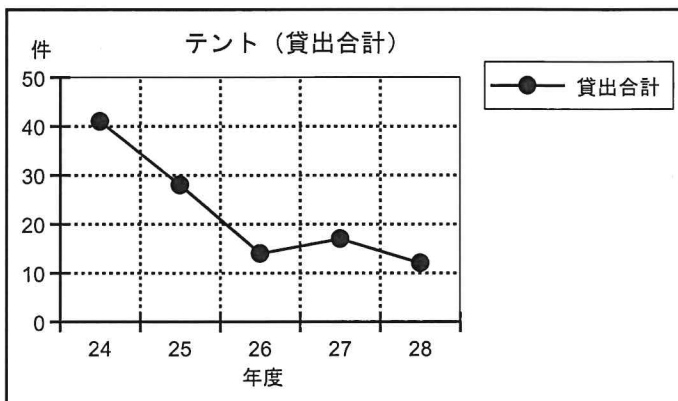

Ⅲ 共同募金

1 赤い羽根共同募金

28年度（第70回）共同募金運動は、10月1日から3月31日までの6ヵ月間行われました。28年度の募金合計は、7,698,448円、前年度対比で267,545円の増加となりました。

（単位：円）

年度	28	27	増減
目標額	7,150,000	7,150,000	0
目標達成率	107.7%	103.9%	3.8pt
戸別募金	6,204,150	5,934,900	269,250
街頭募金	113,860	113,333	527
法人募金	990,000	959,000	31,000
学校募金	141,470	102,094	39,376
職域募金	114,617	139,098	▲ 24,481
イベント募金	75,530	106,780	▲ 31,250
個人募金	10,450	1,000	9,450
その他の募金	48,371	74,698	▲ 26,327
合計	7,698,448	7,430,903	267,545

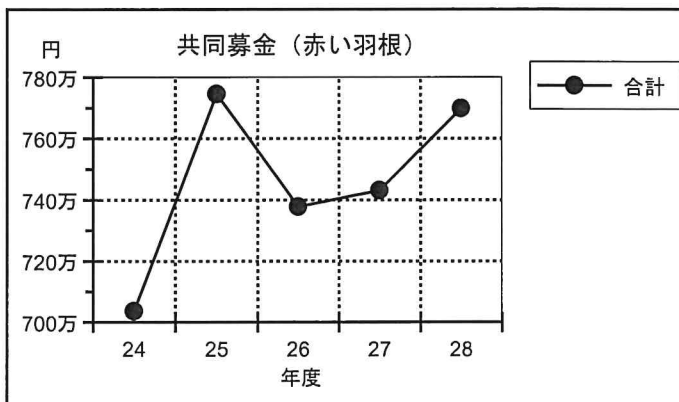

2 歳末たすけあい募金

歳末たすけあい募金運動は、12月1日から31日までの1ヵ月間行われました。28年度の募金合計は、2,426,656円、前年度対比で94,150円の増加となりました。

（単位：円）

年度	28	27	増減
目標額	2,000,000	2,000,000	0
目標達成率	121.3%	116.6%	4.7pt
戸別募金	2,185,420	2,034,420	151,000
街頭募金	15,015	11,386	3,629
法人募金	97,000	1,000	96,000
学校募金	3,803	0	3,803
個人募金	150	7,000	▲ 6,850
その他の募金	125,268	278,700	▲ 153,432
合計	2,426,656	2,332,506	94,150

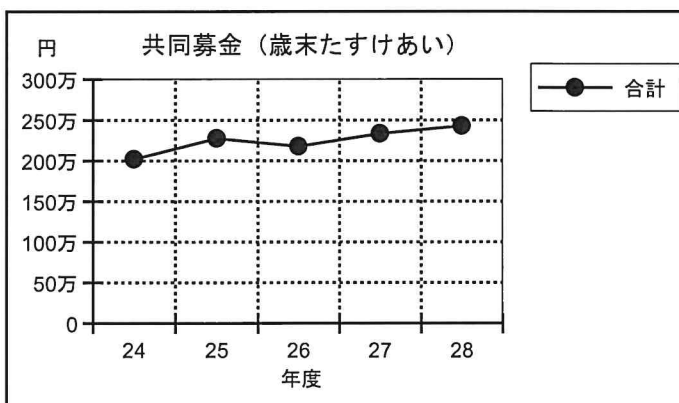

IV 保育園

1 白河保育園

(1) 普通保育（午前8時30分～午後4時30分）

白河保育園では、子どもの健全な心身の発達を図ることを目的として、家庭や地域との連携を図りながら、子育て及び保護者に対する支援を行いました。28年度の月初登録延べ園児数は846人、前年度対比で1人の減少となりました。

(単位：人)

年度	28	27	増減
0歳	72	54	▲18
1～2歳	242	249	▲7
3歳	137	154	▲17
4歳以上	395	390	▲5
合計	846	847	▲1

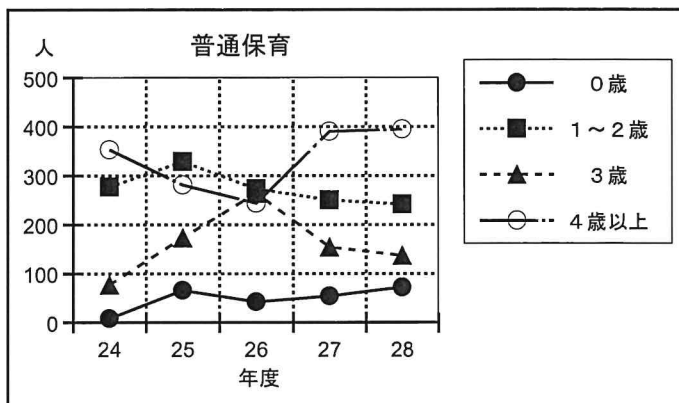

(2) 延長保育・土曜日保育

保護者の就労形態の多様化に対応するため延長保育及び土曜日保育を行いました。28年度は、延長保育708人、土曜日保育は556人の利用となりました。

(単位：人)

年度	28	27	増減
延長保育	708	852	▲144
土曜日保育	556	556	0

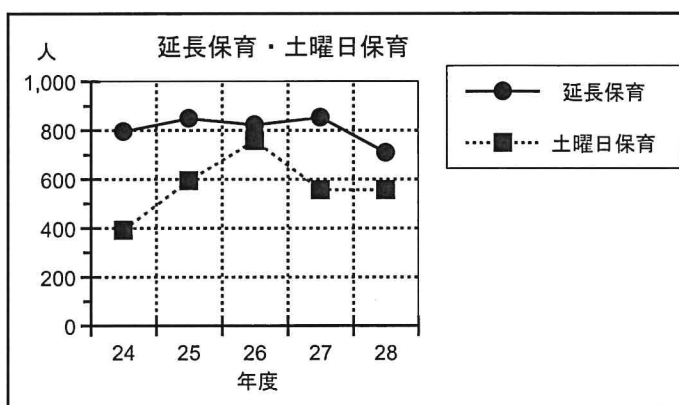

(3) 子育て支援事業・地域世代間交流事業・障害児保育

(単位：人)

年度	28	27	増減
子育て支援事業	35	38	▲3
地域世代間交流事業	102	180	▲78
障害児保育	1	1	0

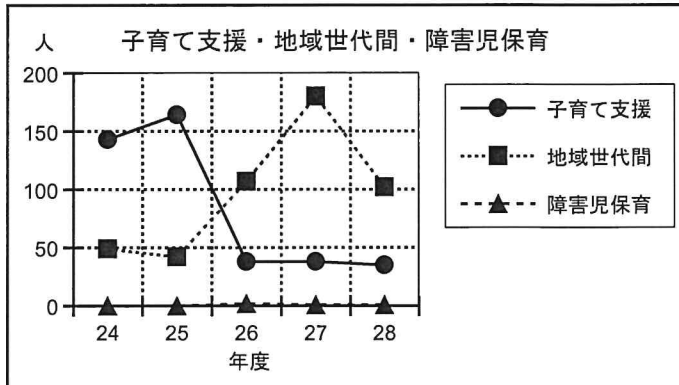

2 白河みのり保育園

(1) 普通保育（午前8時30分～午後4時30分）

白河みのり保育園では、子どもの健全な心身の発達を図ることを目的として、家庭や地域との連携を図りながら、子育て及び保護者に対する支援を行いました。28年度の月初登録延べ園児数は、1,120人、前年度対比で30人の増加となりました。

(単位：人)

年度	28	27	増減
0歳	109	110	▲1
1～2歳	379	347	32
3歳	191	214	▲23
4歳以上	441	419	22
合計	1,120	1,090	30

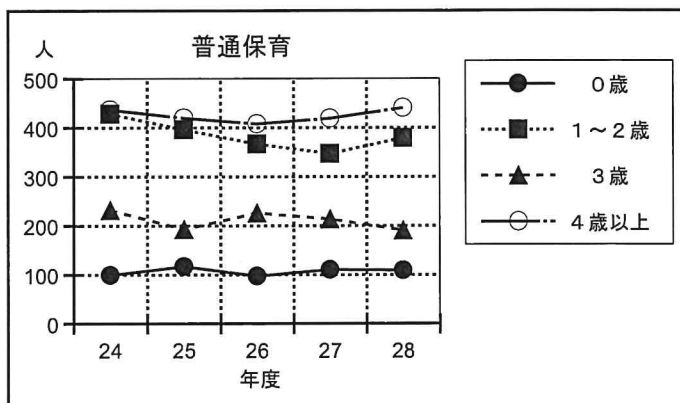

(2) 延長保育・土曜日保育

保護者の就労形態の多様化等に対応するため延長保育及び土曜日保育を行いました。28年度は、延長保育931人、土曜日保育は302人の利用となりました。

(単位：人)

年度	28	27	増減
延長保育	931	924	7
土曜日保育	302	376	▲74

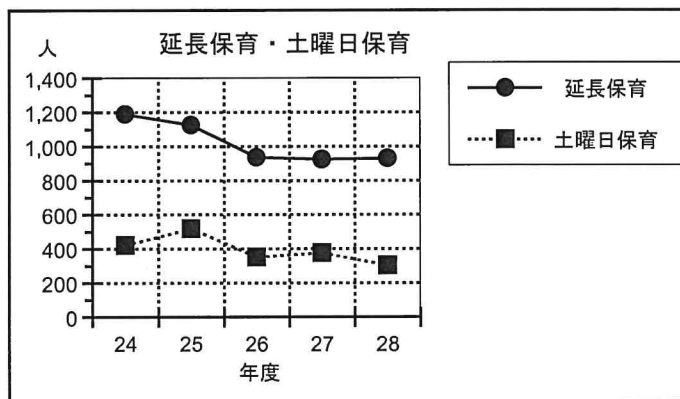

(3) 子育て支援事業・地域世代間交流事業・障害児保育

(単位：人)

年度	28	27	増減
子育て支援事業	23	19	4
地域世代間交流事業	26	20	6
障害児保育	9	6	3

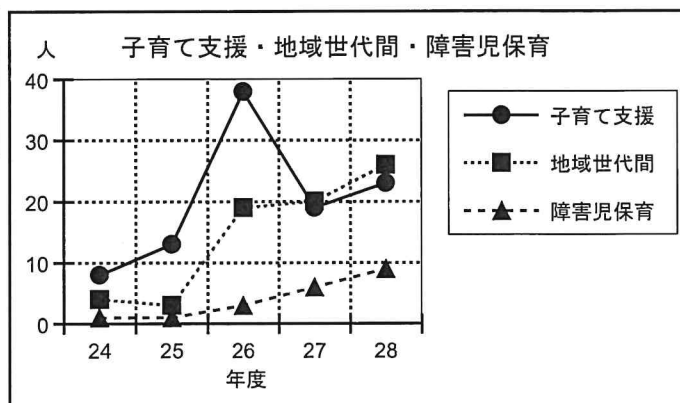

V ゲートボール場

1 すぱーく白河

本施設は、(財)日本船舶振興会及び白河市の補助で平成3年度に建設され、白河市の補助金及び利用料により運営を行いました。28年度は、延べ利用回数99回、延べ利用人数1,763人となりました。

年度	28	27	増減
延利用回数(回)	99	103	▲ 4
延利用人数(人)	1,763	1,700	63

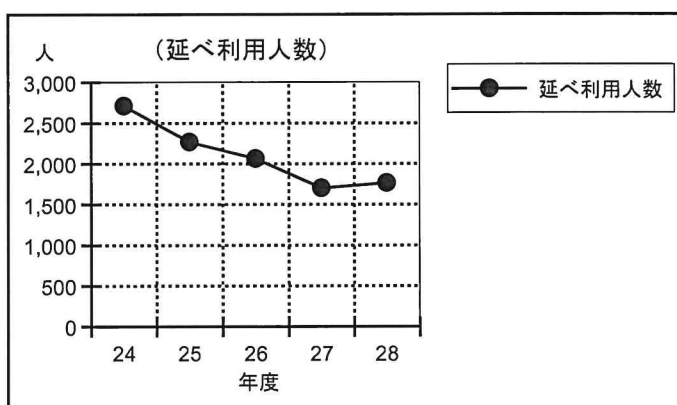
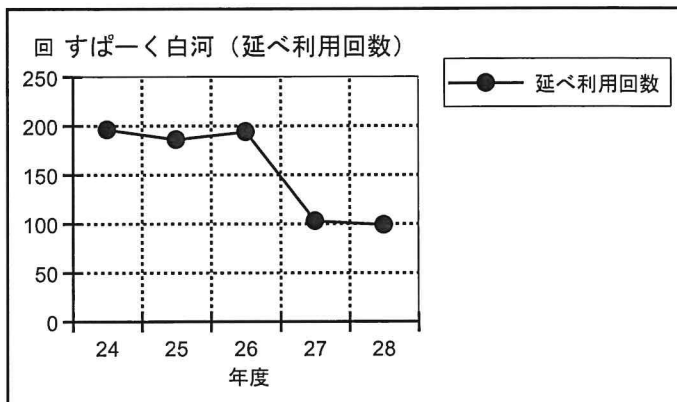

2 すぱーく表郷

本施設は、(財)日本船舶振興会及び白河市(旧表郷村)の補助で平成8年度に建設され、白河市の補助金と利用料で運営を行いました。28年度は、延べ利用回数274回、延べ利用人数14,983人となりました。

年度	28	27	増減
延利用回数(回)	274	314	▲ 40
延利用人数(人)	14,983	12,346	2,637

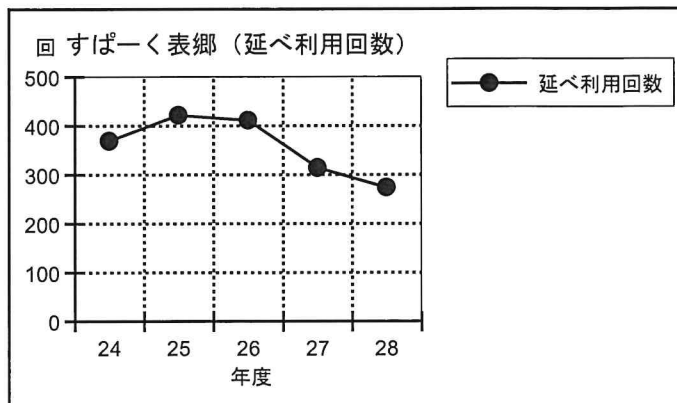

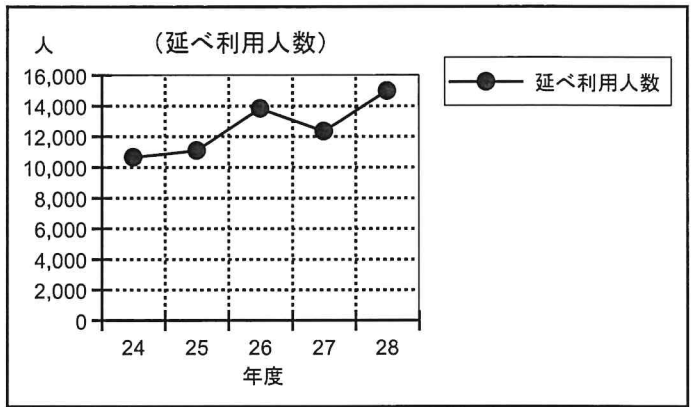

VI 老人福祉センター・デイサービスセンター

1 中央老人福祉センター指定管理事業

白河市より指定管理を受けて運営しました。28年度の延べ利用者数は、24,834人と前年度対比で1,495人の増加となりました。

(単位：人)

年度	28	27	増減
入浴利用者	10,249	10,052	197
会議室等利用者	14,585	13,287	1,298
合計	24,834	23,339	1,495

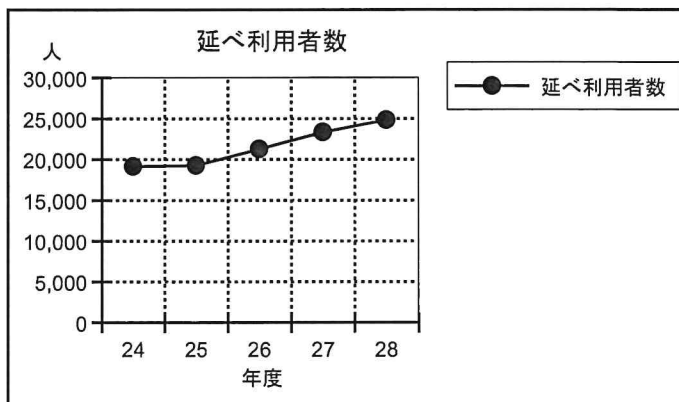

2 デイサービスセンター指定管理事業

白河市より白河市中央デイサービスセンター・白河市表郷デイサービスセンター・白河市大信デイサービスセンター・白河市東デイサービスセンター4か所の指定管理を受けて運営しました。主な実績は、29～31頁の通所介護事業実績のとおりです。

Ⅶ 地域包括支援センター

1 白河市地域包括支援センター受託事業

本事業は、白河市からの受託事業として、高齢者が住み慣れた地域で尊厳あるその人らしい生活を送ることができるよう、可能な限り要介護状態にならないように予防対策から介護・医療サービス等の多様なサービスについての高齢者の総合相談窓口として事業を行いました。

(1) 指定介護予防給付管理業務

要支援該当者の給付管理業務を行いました。28年度の実績は3,971件で27件の減少となりました。

(単位：件)

年度	28	27	増減
要支援1	1,288	1,229	59
要支援2	2,683	2,769	▲ 86
合計	3,971	3,998	▲ 27

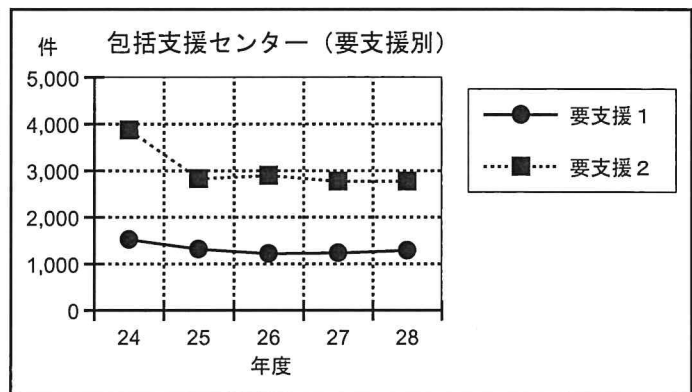

(2) 指定介護予防支援業務の各居宅介護支援事業所への委託状況

要支援認定業務を各居宅介護支援事業所へ委託を行いました。28年度は、3,969件中、委託数は418件でした。

(単位：件)

年度	28	27	増減
包括分	3,551	3,518	33
委託分	418	480	▲ 62
合計	3,969	3,998	▲ 29

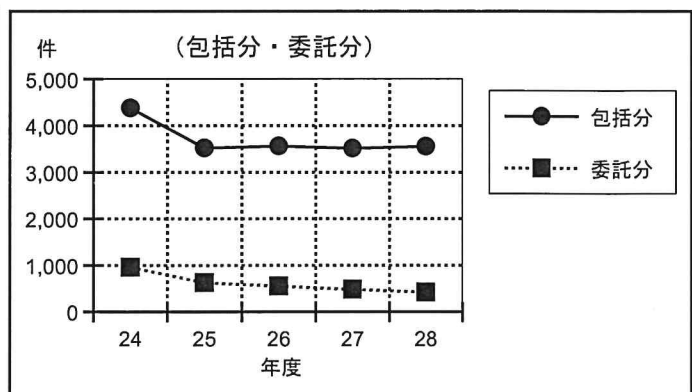

(3) 要介護認定訪問調査

この業務は、白河市より受託して行いました。28年度は、339件の訪問調査を行いました。

(単位：件)

年度	28	27	増減
認定調査数	339	339	0

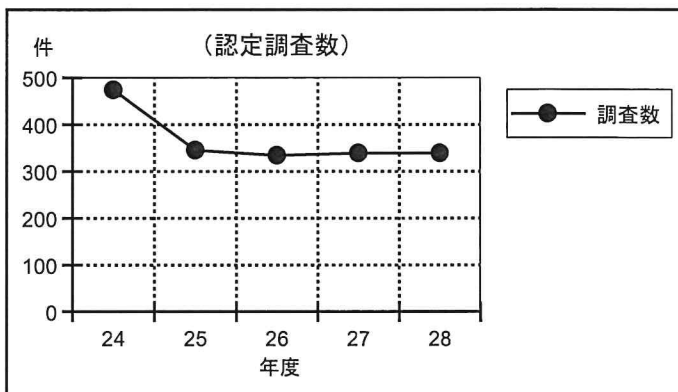

(4) 住宅改修申請代行

この業務は、白河市に住宅改修の申請をする際に申請者に代わり行いました。28年度は、18件の申請代行をしました。

(単位：件)

年度	28	27	増減
住宅改修申請代行	18	27	▲9

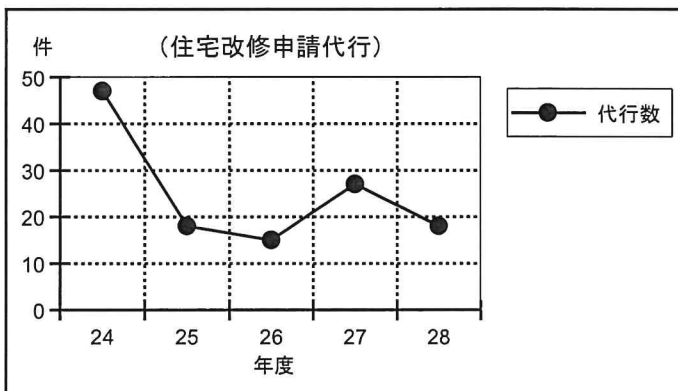

(5) 包括支援センター相談業務

28年度の相談件数は、19,069件でした。

(単位：件)

年度	28	27	増減
介護予防マネジメント	54	146	▲92
総合相談支援	4,615	3,754	861
権利擁護	162	137	25
包括的継続的マネジメント	1,468	1,358	110
指定介護予防支援	12,369	9,671	2,698
その他	401	507	▲106
合計	19,069	15,573	3,496

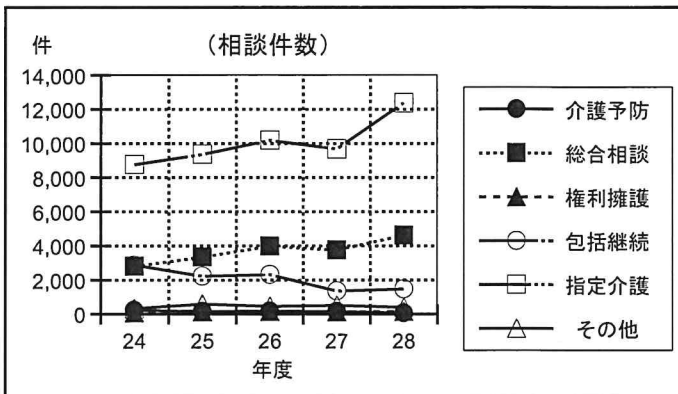

(6) 二次予防事業

この事業は、健康診断後に要支援になる一歩手前の高齢者が、元気に過ごせるようにするための予防プランを作成するものです。28年度の作成件数は、17件でした。なお、この事業は、平成29年4月より介護予防・日常生活支援総合事業に移行されています。

(単位：件)

年度	28	27	増減
男性	3	22	▲ 19
女性	14	62	▲ 48
合計	17	84	▲ 67

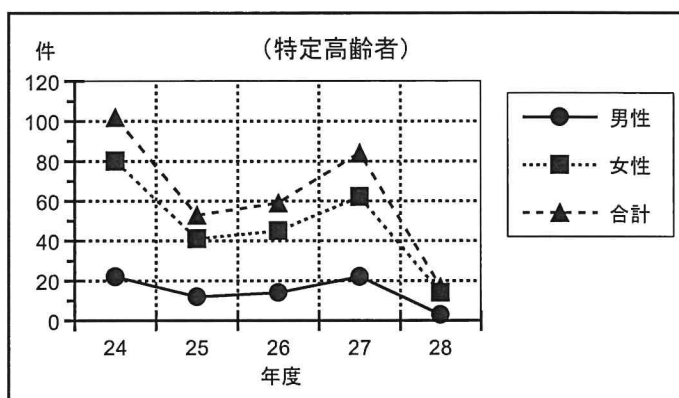

(7) 白河市認知症高齢者等徘徊SOSネットワーク事業

この事業は、認知症の高齢者が行方不明になった時、警察と連携し、地域の方や関係機関の協力を得て地域ぐるみで早期発見をするしくみです。28年度は、利用登録者10件、協力事業者登録17件、協力者登録205件でした。また、白河警察署等の協力を得て模擬訓練を実施しました。

(単位：件)

年度	28	27	増減
利用登録者	10	1	9
協力事業者	17	1	16
協力者	205	4	201
搜索依頼数	0	0	0

Ⅷ 介護保険

1 居宅介護支援事業

要支援及び要介護に認定された方に対し、その心身の状況や環境、意向を踏まえて介護保険法に基づく居宅サービス計画（ケアプラン）、介護予防サービス支援計画の作成、相談業務・各関係機関との連絡調整業務・認定調査等を行いました。

(1) 居宅介護支援事業所（白河）

ケアマネージャー4人体制(4月～11月 3人・12月～3月 4人)で事業を行いました。28年度の実績は、要支援が延べ10人、要介護が延べ1,186人、合計1,196人、前年度対比で45人の減少となりました。

(単位：人)

年度	28	27	増減
要支援1	0	3	▲ 3
要支援2	10	33	▲ 23
小計	10	36	▲ 26
要介護1	328	351	▲ 23
要介護2	505	456	▲ 49
要介護3	175	216	▲ 41
要介護4	130	88	▲ 42
要介護5	48	94	▲ 46
小計	1,186	1,205	▲ 19
合計	1,196	1,241	▲ 45

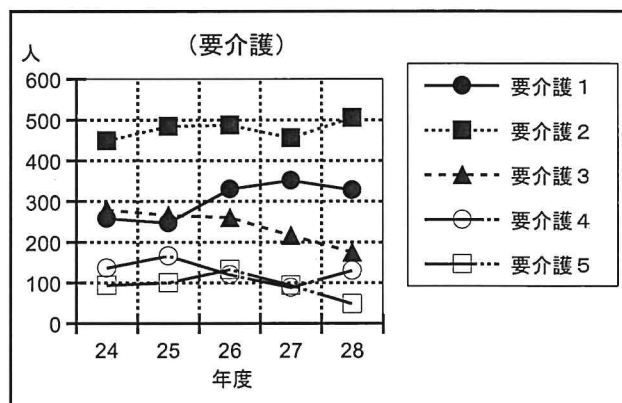
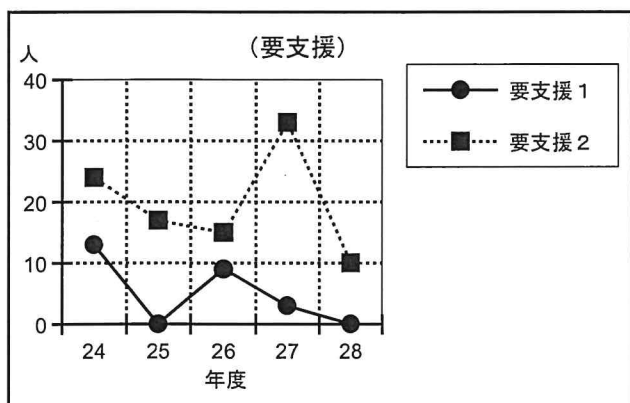
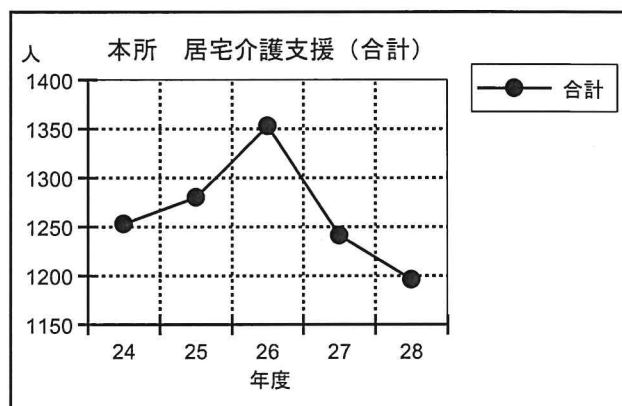

(2) 表郷居宅介護支援事業所

ケアマネージャー4人体制で事業を行いました。28年度の実績は、要支援が延べ80人、要介護が延べ1,288人、合計1,368人、前年度対比で37人の減少となりました。

(単位：人)

年度	28	27	増減
要支援1	31	36	▲ 5
要支援2	49	68	▲ 19
小計	80	104	▲ 24
要介護1	398	385	▲ 13
要介護2	478	458	▲ 20
要介護3	210	210	0
要介護4	145	167	▲ 22
要介護5	57	81	▲ 24
小計	1,288	1,301	▲ 13
合計	1,368	1,405	▲ 37

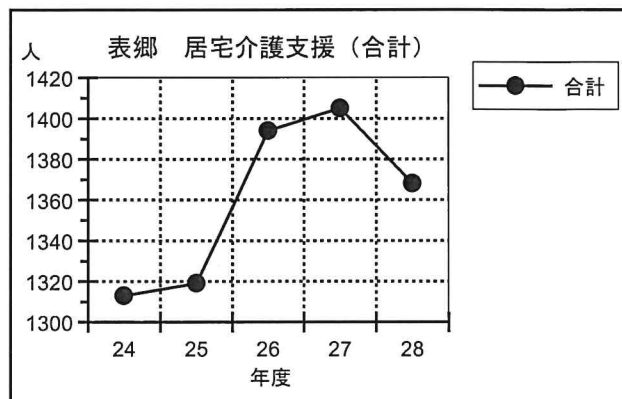

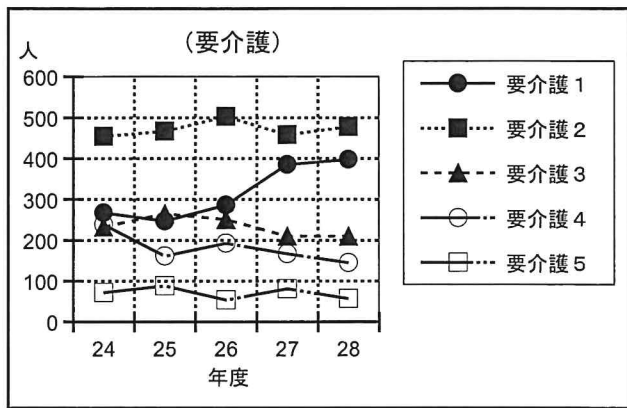
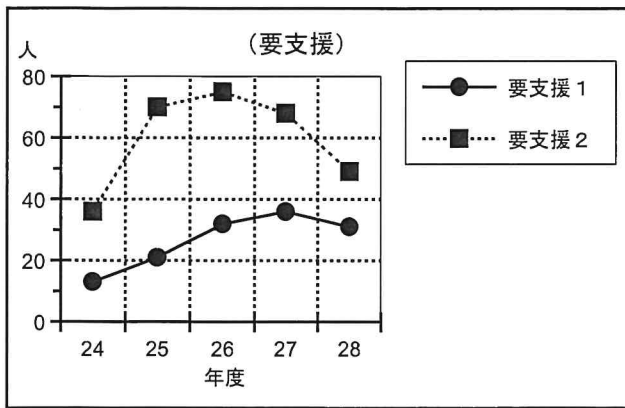

(3) 大信居宅介護支援事業所

ケアマネージャー3人体制で事業を行いました。28年度の実績は、要支援が延べ21人、要介護が延べ906人、合計927人、前年度対比で15人の減少となりました。

(単位：人)

年度	28	27	増減
要支援1	2	8	▲ 6
要支援2	19	48	▲ 29
小計	21	56	▲ 35
要介護1	218	295	▲ 77
要介護2	338	175	▲ 163
要介護3	146	201	▲ 55
要介護4	132	117	▲ 15
要介護5	72	98	▲ 26
小計	906	886	▲ 20
合計	927	942	▲ 15

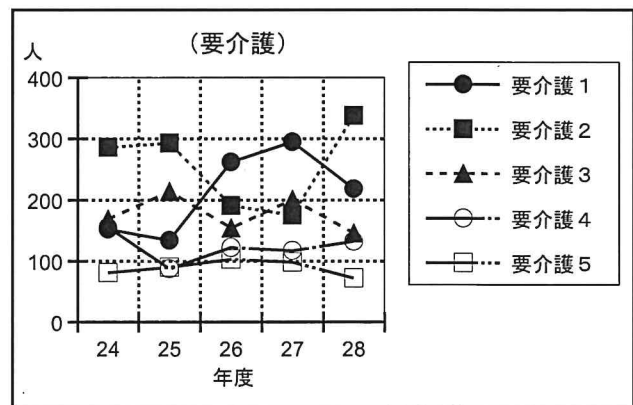
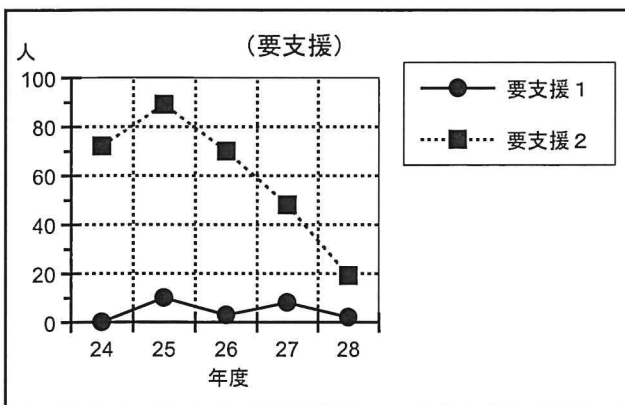
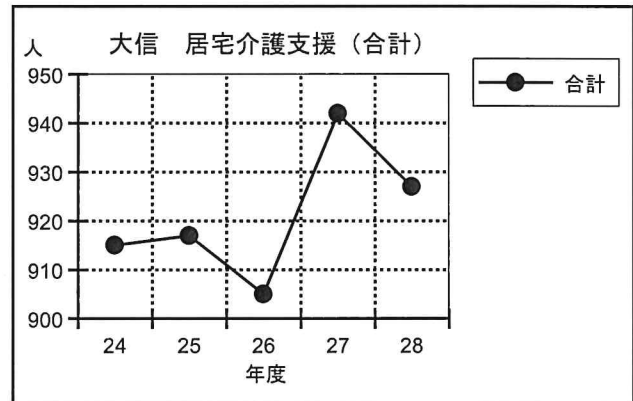

(4) 東居宅介護支援事業所

ケアマネージャー3人体制で事業を行いました。28年度の実績は、要支援が延べ27人、要介護が延べ1,008人、合計1,035人、前年度対比で12人の減少となりました。

(単位：人)

年度	28	27	増減
要支援1	1	0	▲ 1
要支援2	26	31	▲ 5
小計	27	31	▲ 4
要介護1	175	184	▲ 9
要介護2	411	423	▲ 12
要介護3	214	192	▲ 22
要介護4	175	178	▲ 3
要介護5	33	39	▲ 6
小計	1,008	1,016	▲ 8
合計	1,035	1,047	▲ 12

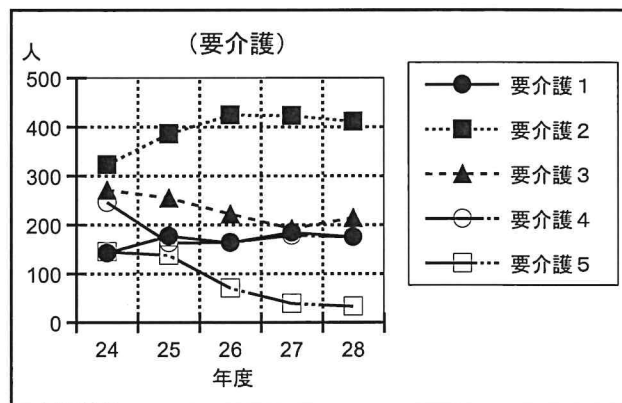
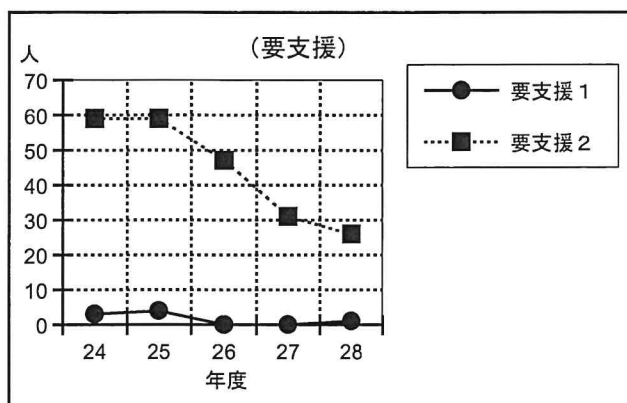
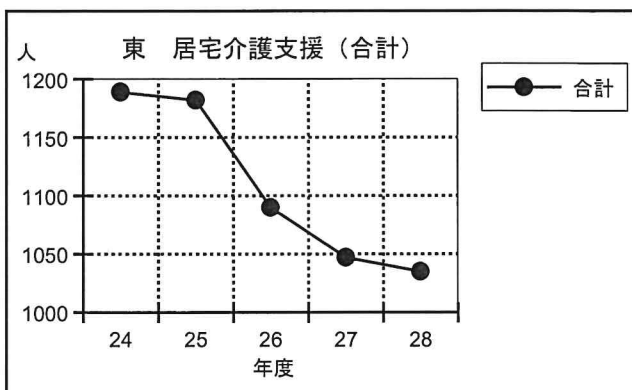

2 訪問介護事業

在宅の要支援、要介護者に対し、ホームヘルパーを派遣し生活援助、身体介護、通院に伴う乗降介助等のサービスを提供しました。

(1) 訪問介護事業所(白河)

ホームヘルパー12人体制で事業を行いました。28年度の実績は、要支援が延べ1,957人、要介護が延べ4,079人、合計6,036人、前年度対比で1,306人の減少となりました。

(単位：人)

年度	28	27	増減
要支援1	316	731	▲ 415
要支援2	1,641	1,720	▲ 79
小計	1,957	2,451	▲ 494
要介護1	1,187	862	▲ 325
要介護2	1,604	1,572	▲ 32
要介護3	434	1,046	▲ 612
要介護4	791	525	▲ 266
要介護5	63	886	▲ 823
小計	4,079	4,891	▲ 812
合計	6,036	7,342	▲ 1,306

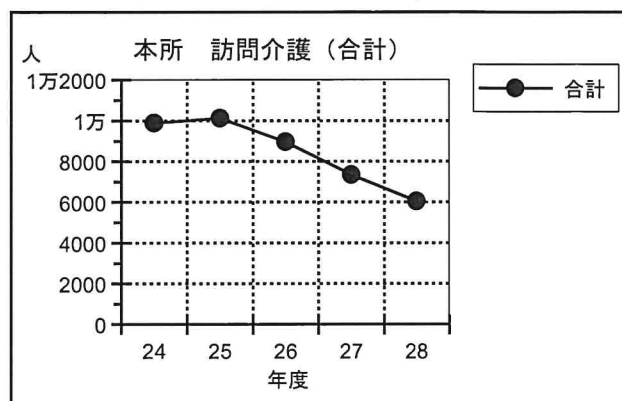

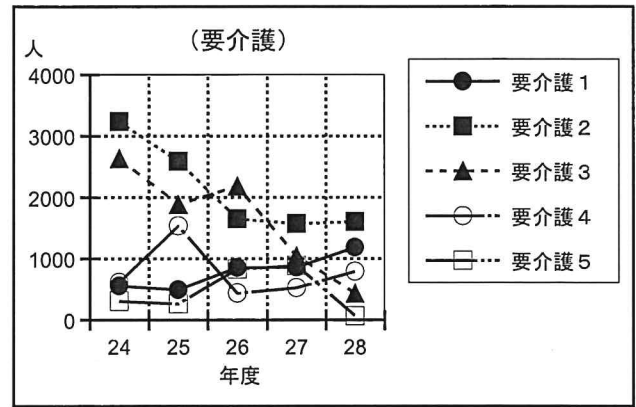
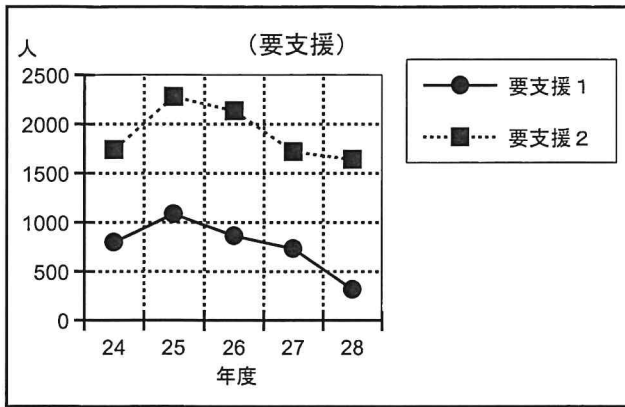

(2) 訪問介護事業所表郷支所

ホームヘルパー7人体制で事業を行いました。28年度の実績は、要支援が延べ250人、要介護が延べ4,098人、合計4,348人、前年度対比で502人の減少となりました。

(単位：人)

年度	28	27	増減
要支援1	76	110	▲ 34
要支援2	174	215	▲ 41
小計	250	325	▲ 75
要介護1	537	432	▲ 105
要介護2	681	1,086	▲ 405
要介護3	573	523	▲ 50
要介護4	1,961	1,888	▲ 73
要介護5	346	596	▲ 250
小計	4,098	4,525	▲ 427
合計	4,348	4,850	▲ 502

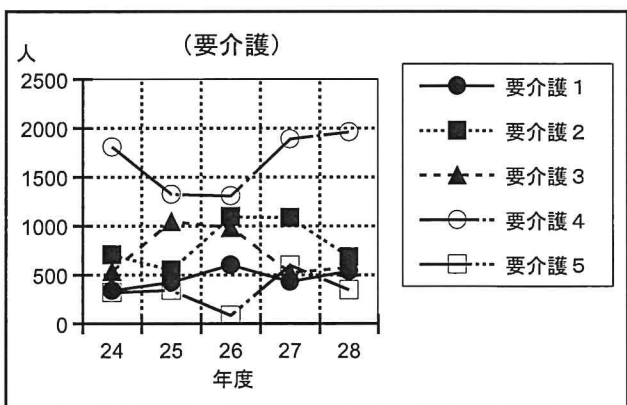
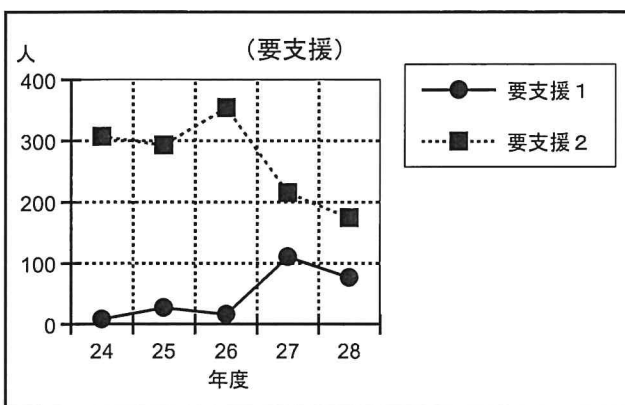
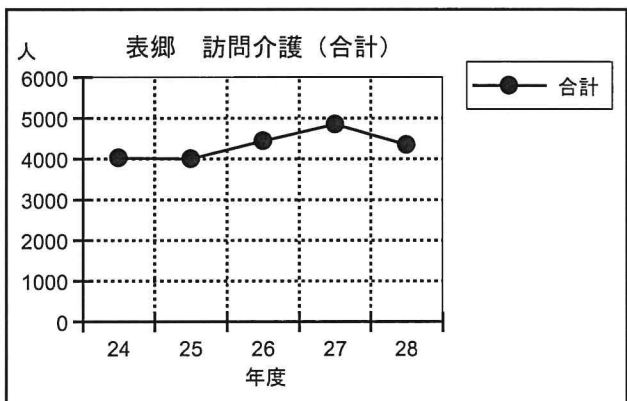

(3) 訪問介護事業所大信支所

ホームヘルパー7人体制で事業を行いました。28年度の実績は、要支援が延べ535人、要介護が延べ3,821人、合計4,356人、前年度対比で180人の増加となりました。

(単位：人)

年度	28	27	増減
要支援1	194	256	▲ 62
要支援2	341	227	114
小計	535	483	52
要介護1	148	177	▲ 29
要介護2	956	1,093	▲ 137
要介護3	1,758	1,889	▲ 131
要介護4	777	113	664
要介護5	182	421	▲ 239
小計	3,821	3,693	128
合計	4,356	4,176	180

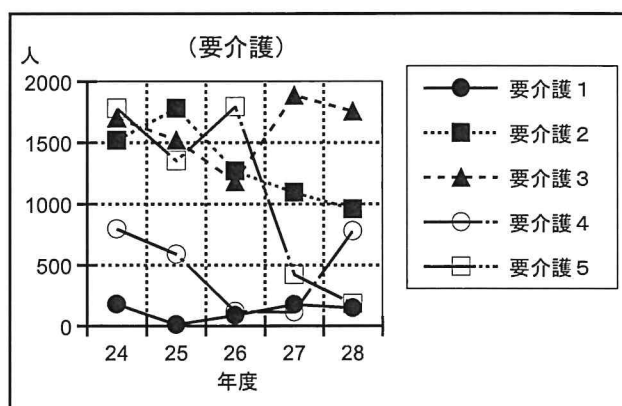
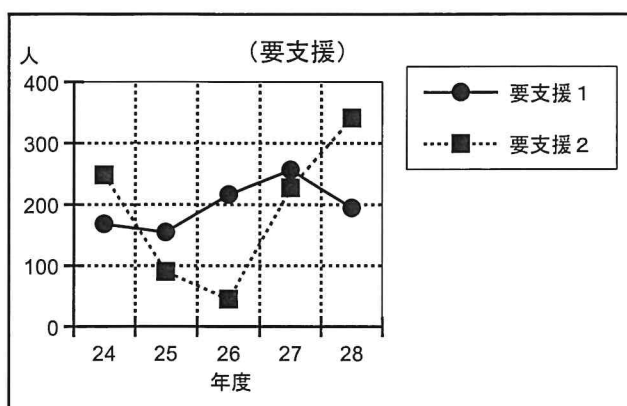
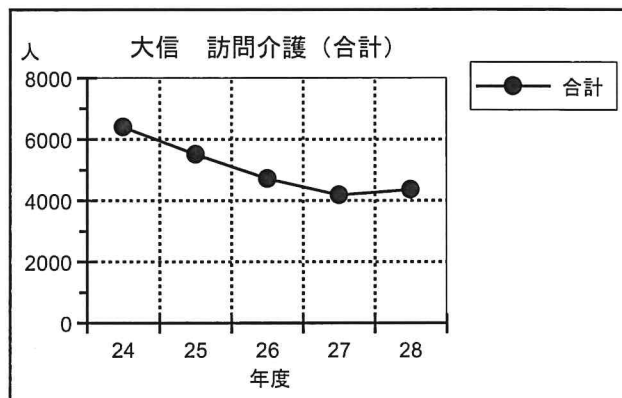

(4) 訪問介護事業所東支所

ホームヘルパー7人体制で事業を行いました。28年度の実績は、要支援が延べ147人、要介護が延べ1,751人、合計1,898人、前年度対比で546人の減少となりました。

(単位：人)

年度	28	27	増減
要支援1	54	51	3
要支援2	93	33	60
小計	147	84	63
要介護1	77	101	▲ 24
要介護2	912	861	51
要介護3	89	485	▲ 396
要介護4	581	657	▲ 76
要介護5	92	256	▲ 164
小計	1,751	2,360	▲ 609
合計	1,898	2,444	▲ 546

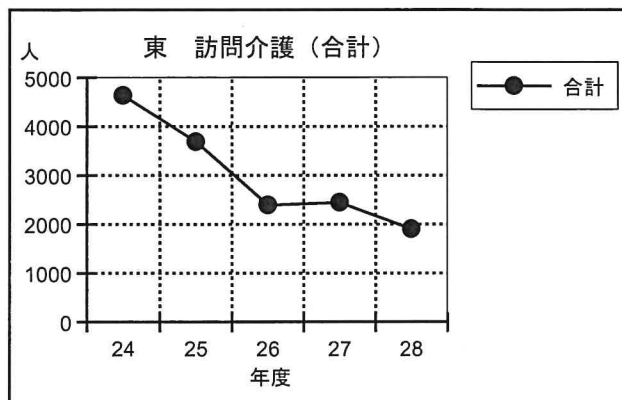

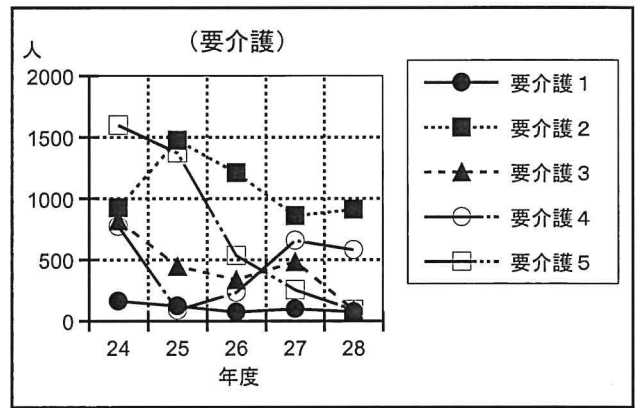
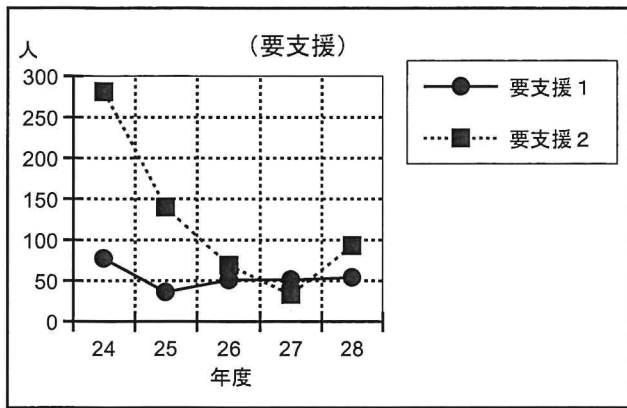

3 訪問入浴介護事業

要支援、要介護で在宅での入浴が困難な方に、自宅での入浴サービスを提供しました。

(1) 表郷訪問入浴介護事業所

5人体制で事業を行いました。28年度の実績は、要介護のみの延べ714人、前年度対比で54人の増加となりました。

(単位：人)

年度	28	27	増減
要支援1	0	0	0
要支援2	0	0	0
小計	0	0	0
要介護1	144	113	▲31
要介護2	102	53	▲49
要介護3	18	7	▲11
要介護4	259	271	▲12
要介護5	191	216	▲25
小計	714	660	▲54
合計	714	660	▲54

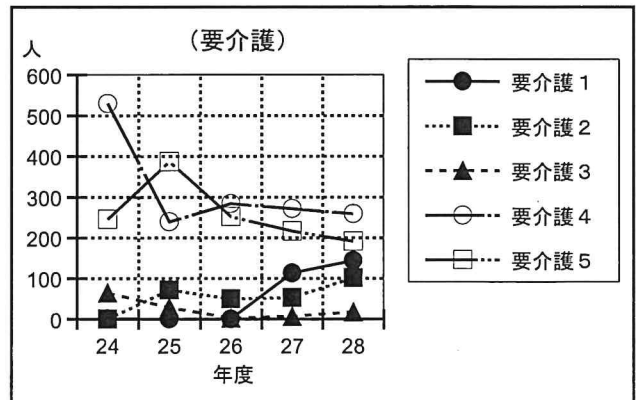
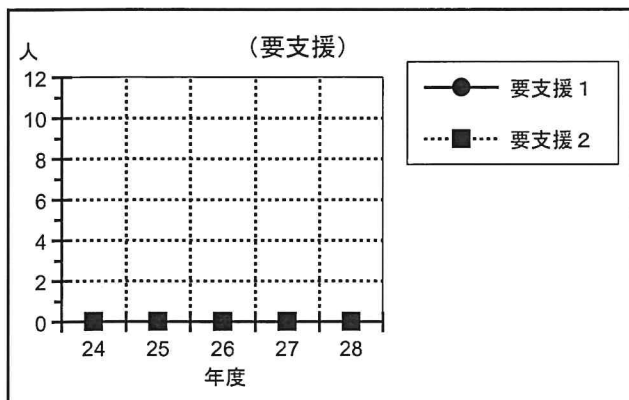
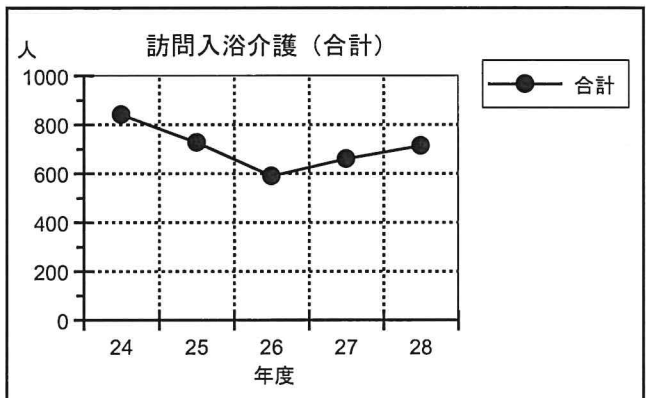

4 通所介護事業

在宅の要支援及び要介護状態にある高齢者をデイサービスセンターに送迎し、入浴や機能訓練等を行いました。

(1) 白河市中心部デイサービスセンター

白河市中心部デイサービスセンターは、週6日間（月～土）の運営を行いました。28年度は、要支援が延べ2,205人、要介護が延べ4,890人、合計7,095人、前年度対比で261人の増加となりました。

(単位：人)

年度	28	27	増減
要支援1	158	223	▲ 65
要支援2	2,047	2,006	41
小計	2,205	2,229	▲ 24
要介護1	813	717	96
要介護2	1,965	1,779	186
要介護3	840	907	▲ 67
要介護4	826	671	155
要介護5	446	531	▲ 85
小計	4,890	4,605	285
合計	7,095	6,834	261

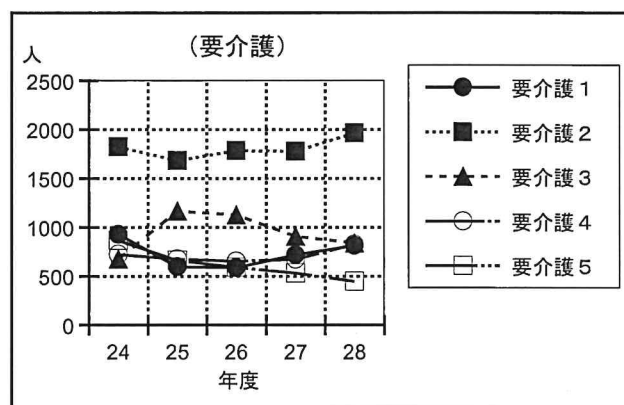
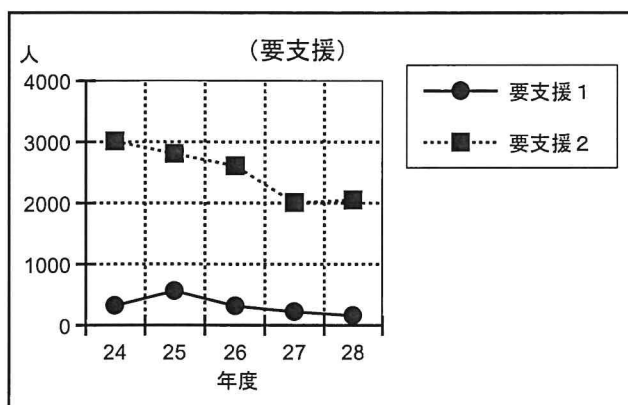
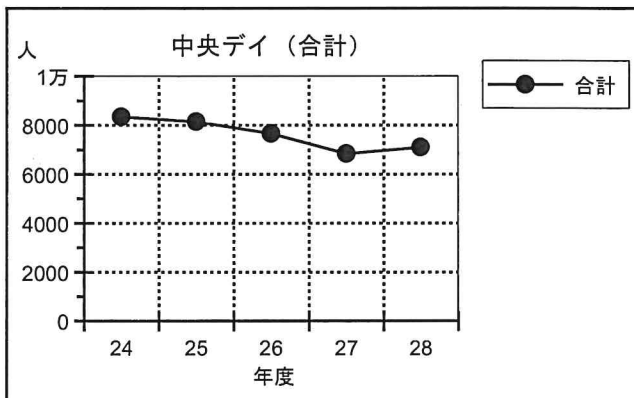

(2) 白河市表郷デイサービスセンター

白河市表郷デイサービスセンターは、週6日間（日～金）の運営を行いました。28年度は、要支援が延べ1,573人、要介護が延べ6,790人、合計8,363人、前年度対比で1,046人の減少となりました。

(単位：人)

年度	28	27	増減
要支援1	274	234	40
要支援2	1,299	1,298	1
小計	1,573	1,532	41
要介護1	2,345	2,640	▲ 295
要介護2	2,263	2,967	▲ 704
要介護3	1,254	830	424
要介護4	780	901	▲ 121
要介護5	148	539	▲ 391
小計	6,790	7,877	▲ 1,087
合計	8,363	9,409	▲ 1,046

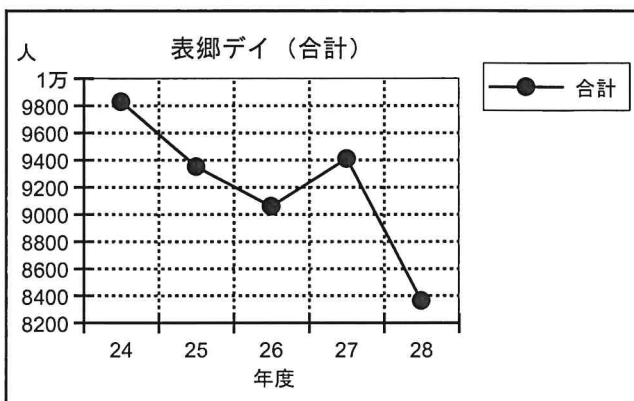

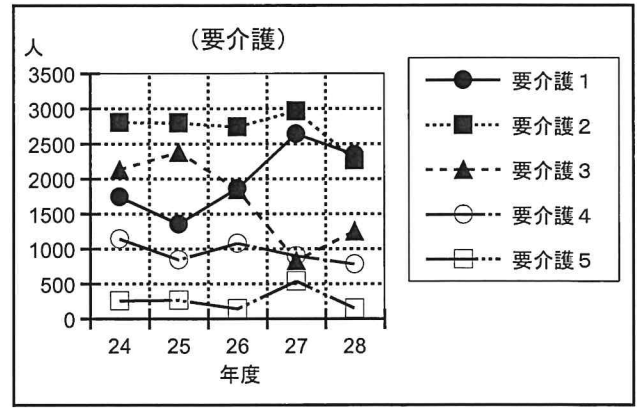
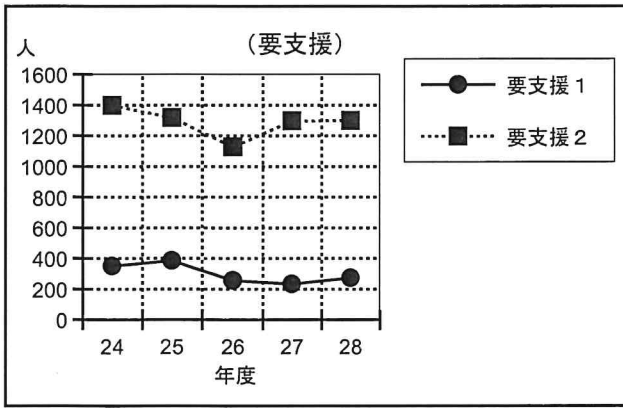

(3) 白河市大信デイサービスセンター

白河市大信デイサービスセンターは、週5日間（月～金）の運営を行いました。28年度は、要支援が延べ1,620人、要介護が延べ5,756人、合計7,376人、前年度対比で341人の増加となりました。

(単位：人)

年度	28	27	増減
要支援1	157	323	▲ 166
要支援2	1,463	1,452	11
小計	1,620	1,775	▲ 155
要介護1	1,334	2,210	▲ 876
要介護2	2,777	1,092	1,685
要介護3	741	1,022	▲ 281
要介護4	761	511	250
要介護5	143	425	▲ 282
小計	5,756	5,260	496
合計	7,376	7,035	341

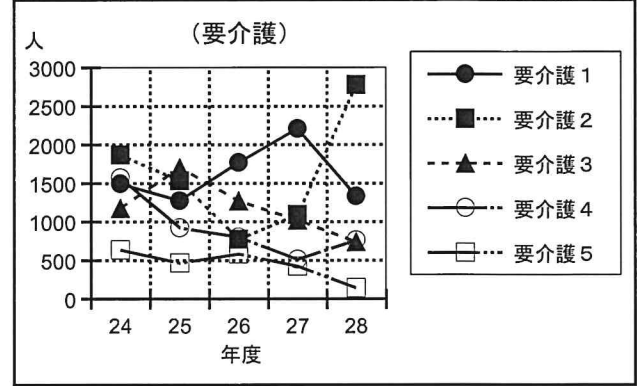
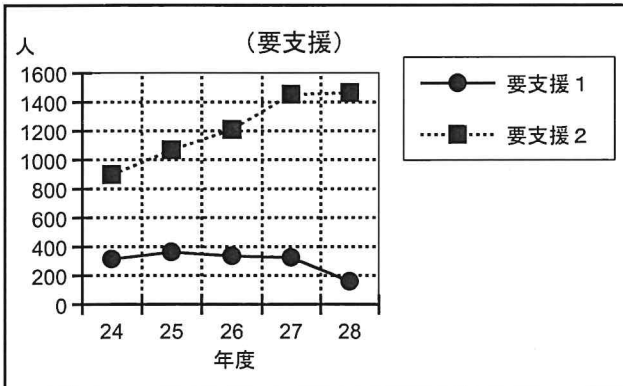
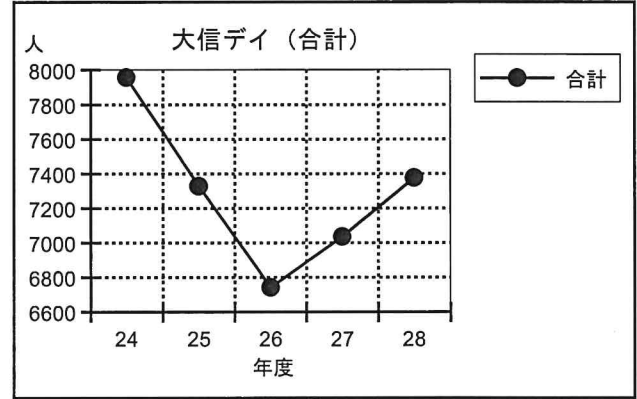

(4) 白河市東デイサービスセンター

白河市東デイサービスセンターは、週6日間（月～土）の運営を行いました。28年度は、要支援が延べ1,095人、要介護が延べ6,466人、合計7,561人となり、前年度対比で358人の減少となりました。

(単位：人)

年度	28	27	増減
要支援1	120	172	▲ 52
要支援2	975	1,063	▲ 88
小計	1,095	1,235	▲ 140
要介護1	1,229	1,211	▲ 18
要介護2	2,640	2,814	▲ 174
要介護3	1,727	1,367	▲ 360
要介護4	775	1,157	▲ 382
要介護5	95	135	▲ 40
小計	6,466	6,684	▲ 218
合計	7,561	7,919	▲ 358

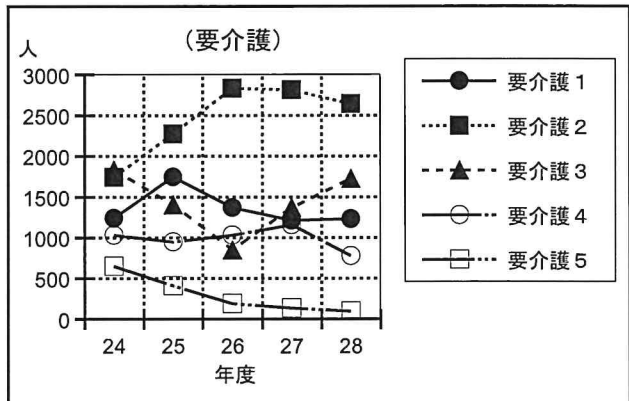
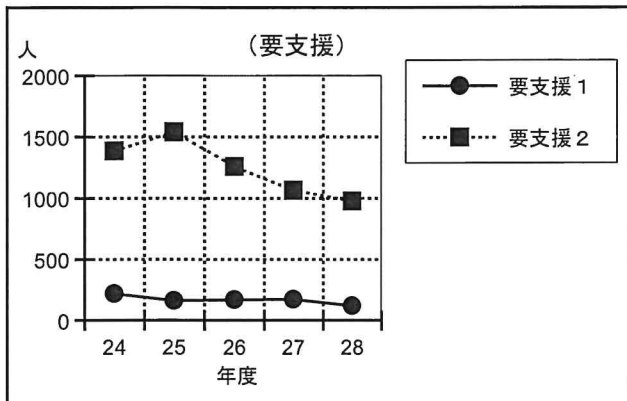
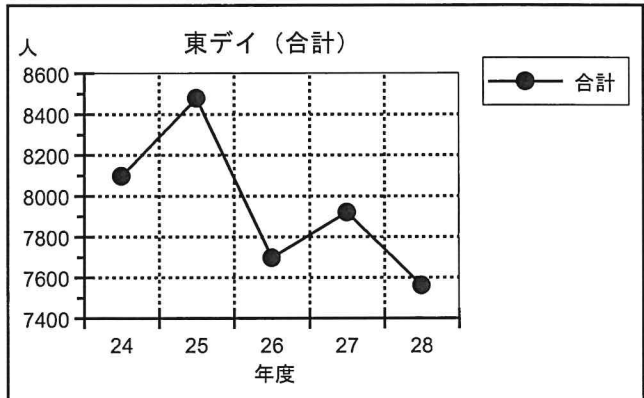

Ⅸ 在宅福祉

1 高齢者生きがいデイサービス事業（受託事業）

白河市表郷・大信・東デイサービスセンターの3か所が白河市より受託しました。28年度の実績はありませんでした。

2 障害者自立支援事業

障害者総合支援法に基づき訪問介護及び通所介護事業を行いました。

(1) 訪問介護事業

自宅にヘルパーを派遣し、身体介護等のサービスを行いました。28年度は、延べ登録者数85人、延べ利用回数768回となりました。

年度	28	27	増減
延べ登録者数(人)	85	63	22
延べ利用回数(回)	768	660	108

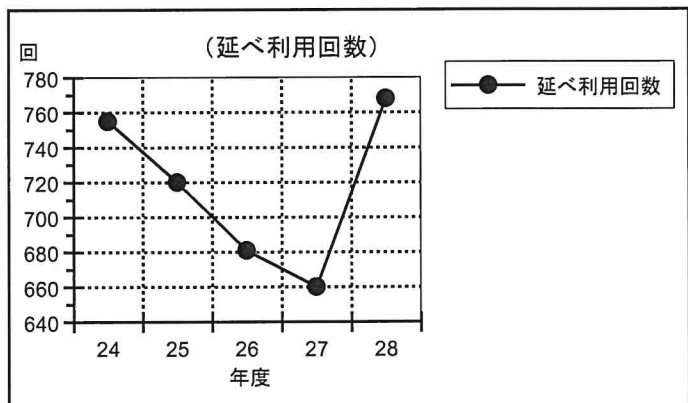
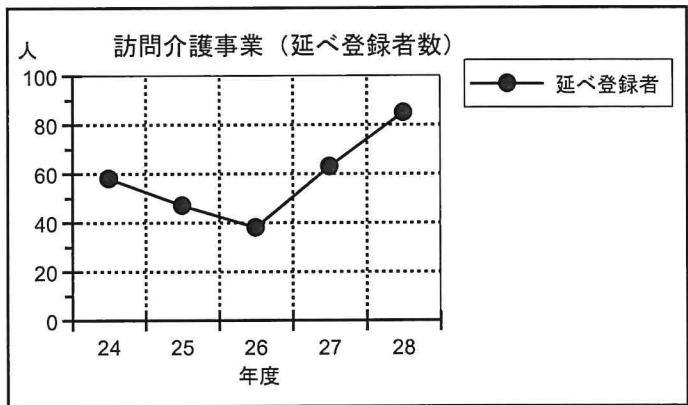

(2) 通所介護事業

中央・東デイサービスセンターにおいて送迎し、入浴等のサービスを行いました。28年度は、延べ登録者数が28人、延べ利用者数233人となりました。

(単位：人)

年度	28	27	増減
延べ登録者数	28	24	▲4
延べ利用者数	233	207	▲26

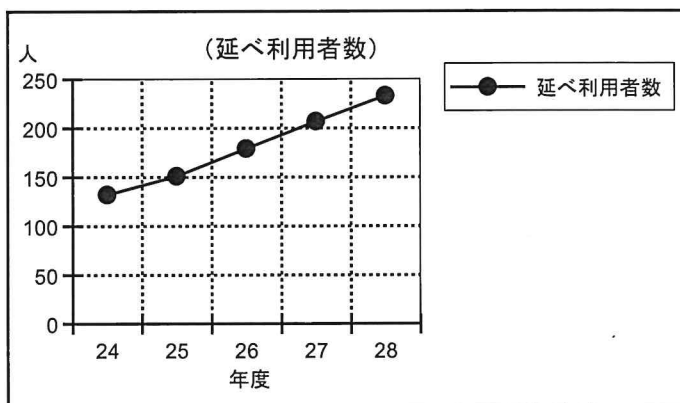
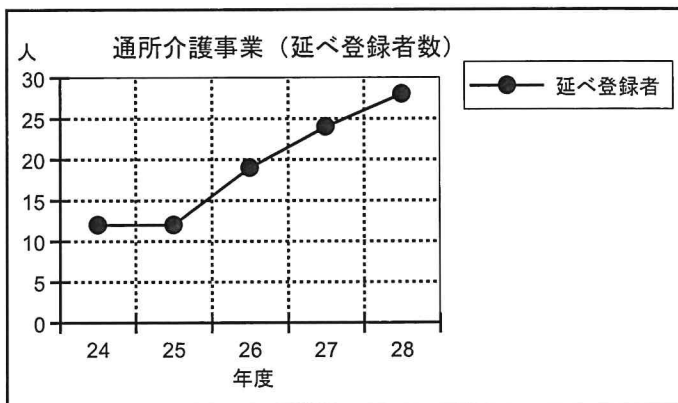

3 身体障害者訪問入浴事業 (受託事業)

白河市より受託して事業を行いました。市の認定者を対象に実施し、28年度は延べ登録者数が12人、延べ利用者数が104人となりました。

(単位：人)

年度	28	27	増減
延べ登録者数	12	22	▲10
延べ利用者数	104	123	▲19

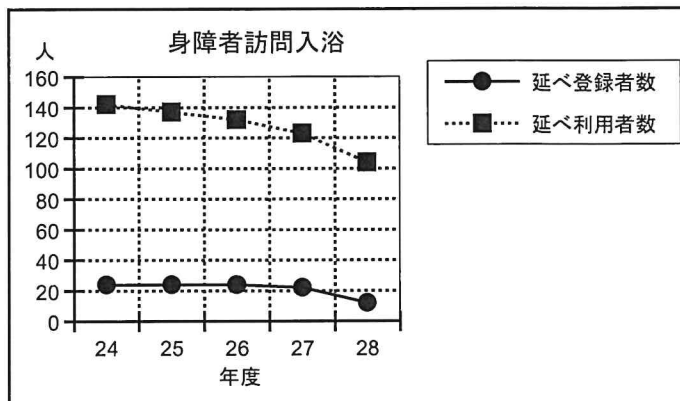

X その他

1 生活支援相談員事業

この事業は、東日本大震災とこれに伴う東京電力第一原子力発電所事故により避難生活を強いられている被災者の支援を行うもので、本会では2人が相談業務に従事しました。各相談員は、避難元社協及び県社協等関係機関と連携し、被災者の福祉問題、日常生活の課題の把握をし、必要なサービスが利用できるよう調整を行い、個々のニーズに寄り添って、自立できるよう支援しました。また、福島復興支援台湾友好基金の助成を受け、避難生活を送る方々を対象に、交流の場づくりを目的としたバスツアー（2回）とクリスマス会を開催しました。

(1) 避難者支援世帯数

① 188世帯（平成29年3月末現在）

② 市町村別 南相馬市（16） 富岡町（46） 川内村（1） 大熊町（28）
双葉町（20） 浪江町（75） いわき市（2）

③ 住居別 借上げ住宅（62） 復興公営住宅（36） 再建他（90）
中田仮設住宅（0）※3月末での供与期間終了に伴い3月に全世帯退去。

(2) 訪問状況

（単位：回）

月	4	5	6	7	8	9	10	11	12	1	2	3	合計
仮設住宅	30	14	9	9	9	8	12	6	12	0	5	7	121
借上住宅	30	23	21	33	40	20	25	20	13	12	1	31	269
復興住宅	0	0	0	0	0	0	0	0	0	0	62	38	100
再建他	25	33	20	20	46	8	16	26	24	31	0	9	258
合計	85	70	50	62	95	36	53	52	49	43	68	85	748

上記訪問状況のうち新規相談支援件数

（単位：回）

月	4	5	6	7	8	9	10	11	12	1	2	3	合計
新規相談	4	0	0	1	1	0	1	0	0	0	0	1	8

(3) サロン（交流会活動）状況

（単位：回）

月	4	5	6	7	8	9	10	11	12	1	2	3	合計
サロン	0	2	0	1	1	1	1	2	2	1	1	1	13

(4) 活動状況

①復興公営住宅支援活動

12月に南湖南団地(24世帯)、白坂団地(12世帯)が完成し、訪問支援活動等を行いました。29年度は、引き続き訪問支援活動と新たにサロン活動を実施予定です。

②白河方部生活支援連絡会への参加

避難先社協(須賀川市・白河市・西郷村)、避難元社協(双葉町)、県社協、ふくしま心のケアセンターで実施する連絡会(6回開催)に参加し、支援活動に関する情報交換等を行い、支援方法について検討しました。

③白河地区被災者生活支援調整会議への参加

県関係機関、避難先行政・社協、避難元行政・社協、県社協、ふくしま心のケアセンター等で実施する会議(2回開催)に参加し、支援活動に関する情報交換等を行い、支援方法について検討しました。

④避難元社協との連携

避難元社協(富岡町2回・双葉町2回・浪江町1回)と情報交換を行い、支援方法について検討しました。また、富岡町社協及び双葉町社協と相談支援活動の際の個人情報提供に係る協定の締結をしました。

⑤研修会等への参加

県社協等が開催する研修会に15回参加しました。また、双葉町と浪江町が開催するサロン活動への協力、双葉町との同行訪問活動を行いました。

2 福祉団体事務

福島県共同募金会白河市共同募金委員会、白河市民生児童委員連絡協議会及び単位民生児童委員協議会10方部の事務局として支援を行いました。

3 罹災見舞金支給

罹災された方に当会及び福島県共同募金会より見舞金を支給しました。

○表郷地域	1件	全焼	見舞金額	当社会福祉協議会	10,000円
				福島県共同募金会	10,000円

4 百歳高齢者知事賀寿記念品贈呈

百歳高齢者知事賀寿贈呈式の際に、当会より15名の方々に記念品(毛布)を贈呈しました。

5 白河市介護支援いきいき長寿ポイント事業(受託事業)

高齢者が介護支援活動を通して地域貢献することを奨励及び支援し、高齢者自身の社会参加活動を通じた介護予防を推進するため実施しました。28年度は、17名の参加登録者がありました。

6 実習生等の受け入れ

福祉人材の育成と職員の資質向上を目的に、実習生等(193名)を積極的に受け入れました。

受入施設等	実習名等	期間	人数
白河保育園	常磐短期大学 保育実習	6/6～17	1
	福島県立白河実業高等学校 産業現場実習	6/13～17	4
	白河厚生総合病院附属高等看護学院 小児看護実習	6/14～16	4
		7/4～6	4
	白河市立白河中央中学校 職場体験学習	6/30～7/1	2
	西郷村立西郷第一中学校 保育体験学習	7/12～13	4
	郡山女子大学短期大学部 保育実習	8/15～26	1
	白鷗大学 保育実習	8/22～9/5	1
白河市立白河第二中学校 職場体験学習	9/13～14	2	
白河みのり保育園	福島県立白河実業高等学校 産業現場実習	6/13～17	4
	白河厚生総合病院附属高等看護学院 小児看護実習	7/4～6	4
	越谷保育専門学校 保育実習	8/8～23	1
	いわき短期大学 保育実習	8/22～9/3	1
	白河市立東北中学校 職場体験学習	9/9	2
	白河市立白河第二中学校 職場体験学習	9/13～14	2
	郡山女子大学短期大学部 保育実習	2/13～24	1
白河市地域包括支援センター	福島県立医科大学 地域学習	5/20	3
		5/27	3
	白河厚生総合病院附属高等看護学院 在宅看護論実習	8/22～23	4
		8/24～25	4
		9/1～2	4
		9/5～6	3
		9/9～12	4
		9/13～14	4
		9/23～26	4
9/27～28	4		
白河市社会福祉協議会居宅介護支援事業所	福島県介護支援専門員実務研修受講者受入(見学・観察学習)	2/20	1
		2/22～23	
白河市社会福祉協議会表郷居宅介護支援事業所	福島県介護支援専門員実務研修受講者受入(見学・観察学習)	2/6～7	1
		2/13～16	1
白河市社会福祉協議会大信居宅介護支援事業所	福島県介護支援専門員実務研修受講者受入(見学・観察学習)	1/30 2/7～8	1
		2/8 2/14～15	1

受入施設等	実習名等	期間	人数
白河市社会福祉協議会東居宅介護支援事業所	福島県介護支援専門員実務研修受講者受入（見学・観察学習）	2/8～10	1
白河中央サービスセンター	白河市立白河中央中学校 職場体験学習	7/2～3	2
	白河医師会白河准看護学院 老年看護実習	7/25～29	3
		8/29～9/2	3
		9/12～16	3
		10/31～11/4	3
		11/21～25	3
白河厚生総合病院附属高等看護学院 老年看護学実習	8/23～25	8	
白河市表郷サービスセンター	市内小中学校教員及び学校栄養職員 社会奉仕体験活動受入	7/25	9
	白河厚生総合病院附属高等看護学院 老年看護学実習	8/23～25	6
白河市大信サービスセンター	白河市立大屋小学校 施設見学学習	5/31	10
白河市東サービスセンター	白河市立東中学校 福祉体験学習	9/14～15	12
	白河市立表郷中学校 福祉施設体験学習	9/16	6
	白河市立釜子小学校 施設訪問学習	12/14	34
白河市社会福祉協議会ホームヘルプサービス事業所	郡山健康科学専門学校 訪問介護見学実習	6/22～23	2
	国際メディカルテクノロジー専門学校 訪問介護見学実習	2/1～3	1
地域福祉課	福島学院大学 相談援助実習	8/8～9/14	2
	東北福祉大学 社会福祉援助技術実習	8/26～30	1
	郡山健康科学専門学校 社会福祉主事現場実習	9/5～8	3
	福島介護福祉専門学校 社会福祉現場実習	9/5～9	1

主な事業実績一覧

年 月 日	事 業 名 等	場 所
平成28年4月1日	白河保育園入園式	白河保育園
平成28年4月1日	白河みのり保育園入園式	白河みのり保育園
平成28年5月12日	監査会	白河市中央老人福祉センター
平成28年5月20日	第1回三役会	白河市中央老人福祉センター
平成28年5月27日	第1回理事会	白河市中央老人福祉センター
平成28年5月27日	第1回評議員会	白河市中央老人福祉センター
平成28年6月19日	第15回しらかわ福祉まつり	すぱーく白河
平成28年7月21日	白河市社会福祉協議会（賛助会員会費）企業訪問	東地域
平成28年7月22日	白河市社会福祉協議会（賛助会員会費）企業訪問	表郷地域
平成28年7月25日	白河市社会福祉協議会（賛助会員会費）企業訪問	白河地域
平成28年7月26日	白河市社会福祉協議会（賛助会員会費）企業訪問	大信地域
平成28年8月31日	第1回運営検討委員会	白河市中央老人福祉センター
平成28年9月12日	第2回運営検討委員会	白河市中央老人福祉センター
平成28年9月30日	第3回運営検討委員会	白河市中央老人福祉センター
平成28年10月1日	白河みのり保育園運動会	白河みのり保育園
平成28年10月8日	白河保育園運動会	白河第二小学校体育館
平成28年10月12日	第16回福祉のつどい	きつねうち温泉
平成28年10月17日	第4回運営検討委員会	白河市中央老人福祉センター
平成28年10月19日	第16回福祉のつどい	きつねうち温泉
平成28年10月24日	第5回運営検討委員会	白河市中央老人福祉センター
平成28年10月26日	第16回福祉のつどい	きつねうち温泉
平成28年10月27日	赤い羽根共同募金（法人募金）企業訪問	市内
平成28年10月28日	赤い羽根共同募金（法人募金）企業訪問	市内
平成28年11月2日	第16回福祉のつどい	きつねうち温泉
平成28年11月14日	第6回運営検討委員会	白河市中央老人福祉センター
平成28年11月26日	第22回福祉講演会	東文化センター
平成28年11月28日	第7回運営検討委員会	白河市中央老人福祉センター
平成28年11月29日	第1回白河市地域福祉活動計画推進委員会	白河市中央老人福祉センター
平成28年12月9日	白河みのり保育園発表会	白河みのり保育園
平成28年12月10日	白河保育園発表会	白河保育園
平成28年12月12日	第8回運営検討委員会	白河市中央老人福祉センター
平成28年12月16日	第2回三役会	白河市中央老人福祉センター
平成28年12月22日	第2回理事会	白河市中央老人福祉センター
平成28年12月22日	第2回評議員会	白河市中央老人福祉センター
平成29年1月16日	第9回運営検討委員会	白河市中央老人福祉センター
平成29年1月23日	第10回運営検討委員会	白河市中央老人福祉センター
平成29年2月13日	第11回運営検討委員会	白河市中央老人福祉センター
平成29年3月10日	白河保育園卒園式	白河保育園
平成29年3月13日	第12回運営検討委員会	白河市中央老人福祉センター
平成29年3月15日	第3回三役会	白河市中央老人福祉センター
平成29年3月17日	白河みのり保育園卒園式	白河みのり保育園
平成29年3月24日	第3回理事会	白河市中央老人福祉センター
平成29年3月24日	第3回評議員会	白河市中央老人福祉センター
平成29年3月27日	第2回白河市地域福祉活動計画推進委員会	白河市中央老人福祉センター
平成29年3月27日	評議員選任・解任委員会	白河市中央老人福祉センター